ANDHRA JYOTI, Vijayawada Regd. No. 375 ఉదయం ★★ Telephone: 1343

చందారేట్లు

	పబ్లిక్ ద్వారా రు. న. పై.	పోస్టు ద్వారా రు. న. పై.
ఒక మాసానికి	2-65	2-75
మూడు మాసాలకు	7-75	8-00
ఆరు మాసాలకు	15-50	16-00
సంవత్సరానికి	31-00	32-00

సర్క్యులేషన్ మేనేజర్, ఆంధ్రజ్యోతి, పో. బా. నెం. 334, విజయవాడ-2.

ఆంధ్రజ్యోతి

ఎడిటర్: నార్ల వెంకటేశ్వరరావు

C.T.L (కామన్‌వెల్త్ ట్రస్టు లిమిటెడ్) కాలికట్
ప్రపంచ ప్రసిద్ధిచెందిన బనియన్లకు
ఆంధ్రదేశపు ఏకైక జనరల్ స్టోర్సు లక్ష్మీ జనరల్ స్టోర్సు గవర్నరుపేట విజయవాడ-2.

సంపుటి 4 :: సంచిక 339 | విజయవాడ, జూన్ 12, 1964 శుక్రవారం | 6 పేజీలు :: 8 నయాపైసలు

విజయవాడ పట్టణంలో భయోత్పాత వాతావరణం

ఏ క్షణాన ఎక్కడ చిచ్చు రగులుకొంటుందో నవే గుండెదడతో పౌరుల కలవరపాటు

పోలీసులచే 12 మంది అరెస్టు: దోషులపై కఠినచర్యలు

గైకొనాలని శ్రీ గొట్టిపాటి బ్రహ్మయ్య ప్రకటన

("ఆంధ్రజ్యోతి" ప్రతినిధి) విజయవాడ, జూన్ 11—

విజయవాడలో ఘోరమైన అగ్నిప్రమాదం జరిగి 24 గంటలు దాటినప్పటికి పట్టణంలో పలు ప్రాంతాలలో జలు ఏ క్షణాన ఏం దారుణం జరుగుతుందో అనే భయోత్పాతంతో కలతజెందుతూనే వున్నారు. కొన్ని ప్రాంతాలలో పాకలు ఖాళీచేసి సురక్షిత ప్రాంతాలకు తరలిపోయారు, మరి కొన్ని ప్రదేశాలలో స్వచ్ఛందంగా కాపలాలు కాస్తున్నారు.

ఆంధ్రప్రదేశ్ కాంగ్రెస్ అధ్యక్షులు శ్రీ గొట్టిపాటి బ్రహ్మయ్య నిన్నట అగ్నిప్రమాదం గురించి ప్రస్తావించి, పదంతులే నిజమయి అంతకంటె సత్వం మరొకటి వుండబోదని, ప్రభుత్వంతీవ్ర చర్యలు కొని దోషులను నిర్దాక్షిణ్యంగా శిక్షించాలనిన్నారు.

విజయవాడ పట్టణం నిన నిదుర పోయిన ప్రజలు తమ సామానులను బయటపెట్టి [illegible] లోనే కాలం గడిపారు.

అతిశయోక్తి కాదు బాబాజీపేట, సీతన్నపేట, బాడవ, అజిగర్ కాలనీ అగ్నిమాపకదళం కేంద్రానికి కి సీతారాంపురం, కస్తూరిబాయిలలో ప్రాంతం, ఇంచిపేట మున్నగు ప్రాంతాలనుంచి అగ్ని ప్రమాదం సంభవించిన్నచ్చుదంగా కాపలాఏర్పాటేసుకొన్నారు. వెడితే భీతిజెందు తున్నారు. [illegible] పట్టణమంతా పోలీసు వారు [illegible] చేసి కూడా చేశారు. [illegible] వారిని విపరీతంగా ప్రచారం. చాలమంది తమతమ పనులన్నీ [illegible] ఇళ్ళ వద్దనే వుండిపోయారు. అజిత్‌నగర్ కాలనీలో నేతంతా గస్తీ ఏర్పాటు చేశారు.

సురక్షిత ప్రాంతాలకు వెళ్ళి వసువులేటి నివారించ డానికి [illegible] రాత్రి కొన్ని లేదని ఆ వార్తలు [illegible] ప్రకాశరావు, వందలమం, వీధులస్కీరరావు పేటలో నేడు

మున్నెన్నడూ కానరాని భయోత్పాతం నేడు విజయవాడలో సర్వత్రా వ్యాపించి వుంది.

ప్రస్తుత పరిస్థితిపై స్థానిక శాసన సభ్యులు డాక్టర్ టి. వి. ఎస్. చలపతిరావు గారు వ్యాఖ్యానిస్తు, ప్రజలలో నేడున్న వాతావరణాన్ని తొలగించ వలసిన అవసరం ఎంతైనా వున్నదని, అన్నారు. నిన్న జరిగిన దారుణ అగ్ని ప్రమాదంపై న్యాయ విచారణ జరిపించాలని ఆయన సూచించారు. అగ్ని ప్రమాదం కారణం విషయమై కమ్యూనిస్టు పార్టీలో ఇరు పక్షాలు ఒకరిపై మరొకరు ఆరోపణలు చేసుకొనడం జరుగుతోందని ఈ స్థితిలో న్యాయ విచారణ జరిపించడం అవసరమని ఆయన అన్నారు. దీని వల్ల ప్రజలలో విశ్వాసం ఏర్పడగలదని కూడా అయన అభిప్రాయం వెల్లడించారు.

అగ్ని బాధితులకు ఉదారంగా సహాయం చేయాలని అభ్యర్థించారు.

సహాయ కార్యక్రమాలు

ఆంధ్ర పిలిం ఛాంబర్ వారు అగ్ని బాధితులకు భోజన పొట్లాలను సరఫరా చేశారు. నేటి రాత్రి నగర కాంగ్రెసువారు భోజన సదుపాయాలను చేశారు. నగర కాంగ్రెసు అధ్యక్షులు శ్రీ జి. ఎస్. రాజు నేడు కృష్ణలంక వెళ్ళి సహాయ కార్యక్రమాలను పర్యవేక్షించారు.

విజయవాడ రైస్, ఆయిల్ మిల్లర్స్ అసోసియేషన్ వారు కృష్ణలంక అగ్నిబాధితుల

(మిగతా 4 వ పేజీలో)

కృష్ణలంక అగ్నిబాధితులకు తక్షణ సహాయం

విజయవాడ పట్టణ జనసంఘం విజ్ఞప్తి

విజయవాడ, జూన్ 11—నిన్న ఇక్కడ కృష్ణలంకలో జరిగిన ఘోరమైన అగ్ని ప్రమాదానికి గురయి నిరాశ్రయులైన వేలాది ప్రజలకు పట్టణ జనసంఘ కార్యవర్గం తమ సానుభూతి తెలిపింది.

శ్రీ భరతలక్ష్మి అధ్యక్షతను జరిగిన ఈ సమావేశంలో అగ్నిప్రమాదానికి కారకులయిన వంటి విద్రోహులపై తగు చర్యలు తీసుకొనాలని ప్రభుత్వానికి విజ్ఞప్తి చేశారు. అగ్నిబాధితులకు సహాయం చేయవలసిందిగా పట్టణ ప్రజలకు విజ్ఞప్తి చేశారు.

[illegible] అధ్యక్షత [illegible] నివాసతం [illegible] సమితియ నివాసగృహం కార్యవర్గం శ్రీ జి. పరత్నం అధ్యక్షతను సమావేశమై పేదిక కూడా లేని అగ్నిబాధితులకు [illegible] సహాయం చేయాలని అభ్యర్థించారు. మితవాద మ్యూనిస్టుపార్టీలో అతివాద [illegible] తీవ్ర ఘర్షణవల్ల నిమ్న మధ్య వచ్చిన ప్రమాదం జరిగినట్టు [illegible] కొంటున్నారని. ఇందుకు కారకులయిన దుండగులపై ప్రభుత్వం వెంటనే తగిన చర్యలు తీసుకోవాలని కోరారు.

అధికారుల ఖండనం

నిన్న ఇక్కడ జరిగిన అగ్ని ప్రమాదం కేవలం ప్రమాదవశాత్తు జరిగినదేగాని అగ్నిక సహాయం ఇచ్చినట్టు కూడా పనికాదని తన కలెక్టర్ తెలియజేశారు. ఇప్పుడు పోలీస్ లని ఎవరో చేసిన వల్ల వెల్లడయినదని అధికారులు దోషస్తు కూడా నిమ్నద్దిగా వున్నది. ప్రాణ నష్టం జరిగిన సమాచారం మేము తెలియలేదు.

ఈ అగ్ని ప్రమాదం [illegible] పోలీస్ సూపరింటెండెంట్ వద్ద నుంచి కూడా ఈ విషాద సంఘటనకు సంబంధించిన సమాచారం ప్రభుత్వానికి అందింది.

ప్రభుత్వ ప్రతినిధి ఒకరు పత్రికా విలేకరులతో మాట్లాడుతూ ఈ సంఘటన వెనుక కమ్యూనిస్టుల చర్య వున్నట్టు ఒక అరోపణ జరుగుతున్నట్టు చెప్పారు. అయితే, దానికి తగిన ఆధారం ఏమీ లేదన్నారు. అగ్నిప్రమాదం కారణాలను స్థానిక పోలీసులు పరిశీలిస్తున్నారని ప్రభుత్వ ప్రతినిధి చెప్పారు.

శ్రీనగర్‌లో ఆంధ్ర వర్తకుని హత్య

పోలీసులచే స్థానిక హోటల్ పనివాని అరెస్టు

శ్రీనగర్, జూన్ 11—ఆంధ్రప్రదేశ్‌కు చెందిన శ్రీ రామమోహన్ అనే ఒక వర్తకుని హత్య చేసిన సందర్భంలో స్థానిక హోటల్‌లో బేరర్‌గా వున్న విజరీ మహమ్మద్ అనే వ్యక్తిని నిన్న పోలీసులు అరెస్టు చేశారు.

కిందట సోమవారం నాడు శ్రీ రామమోహన్ ఇదాన్ని కనుగొన్నారు.

నిందితుని నుంచి దాదాపు 400 రూపాయల సొమ్మును స్వాధీనం చేసికొన్నట్టు కూడా పోలీసులు తెలియజేశారు.

ఈ హత్యకు డబ్బును దోచుకొనడమే కారణమని పోలీసులు చెబుతున్నారు.

కేరళ రెవిన్యూ మంత్రి శ్రీ టి. ఏ. మజీద్ నిన్న పత్రిక విలేకరులతో మాట్లాడుతూ, రాజ్యాంగం 17 వ సవరణ బిల్లును ఆమోదించిన ఫలితంగా భూమి శిస్తును వసూలు చేయడానికి రాష్ట్ర ప్రభుత్వానికి అధికారాలు లభించగలవని చెప్పినట్టు తిరువేంద్రం వార్త,

వారణాసివద్ద నెహ్రూ అస్థినిమజ్జనం

వారణాసి, జూన్ 11—స్వర్గీయ జవహర్‌లాల్ నెహ్రూ అస్థికలను నేటి ఉదయం ఇక్కడ హరిశ్చంద్రఘాట్ వద్ద వేదమంత్రోచ్చరణ జరుగుతుండగా పవిత్ర గంగానదీ జలాలలో నిమజ్జనం చేశారు.

లక్నోనుంచి తీసికొని వచ్చిన ఈ అస్థికలను ఉత్తర ప్రదేశ్ ఆర్థిక మంత్రి శ్రీ కమలాపతి త్రిపాఠి ఉదయం 10.15 గంటలకు గంగానదీ జలాలలో నిమజ్జనం చేశారు.

బియాస్ నదిలో నిమజ్జనం

జవహర్‌లాల్ నెహ్రూ అస్థికలను మొన్న మండీ వద్ద వేలాది ప్రజలు శ్రద్ధాంజలి ఘటిస్తుండగా బియాస్ నదిలో నిమజ్జనం చేశారు. ఈ అస్థికల కలశాన్ని ఢిల్లీ నుంచి హిమాచల్ ప్రదేశ్ రెవిన్యూ మంత్రి తీసుకొని [illegible]

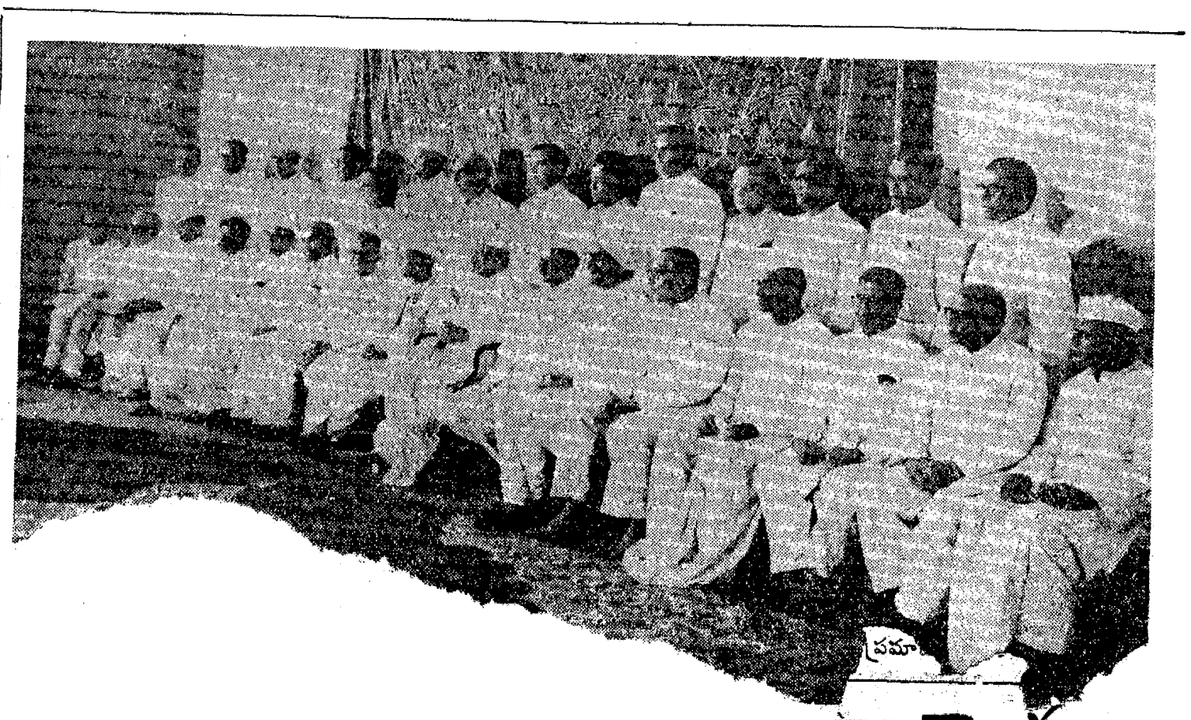

జాప్యాల తగ్గింపు

స్వామినాథన్ కమిటీ సూచనలకు సమ్మతి

న్యూఢిల్లీ, జూన్ 11—

స్వామినాథన్ కమిటీవారు తమ తుది నివేదికలో చేసిన సిఫారసులను ఇండియా ప్రభుత్వం ఆమోదించింది.

దిగుమతులలో పొదుపు చేయడానికి లేదా ఎగుమతులు హెచ్చించడానికి తోడ్పడిన పరిశ్రమలకు కీలక పరిశ్రమలకు సంబంధించిన ప్రత్యేక విధానాన్ని వర్తింపజేయాలనేది ఈ కమిటీ ముఖ్యమైన సిఫారసులలో ఒకటి.

ఈ కమిటీ వారు కొన్ని నెలల క్రితమే తమ తాత్కాలిక నివేదికను సమర్పించారు. దానిని ప్రభుత్వం ఆమోదించింది.

భారతీయ పారిశ్రామికవేత్తలు విదేశ సహకారాన్ని పొందే నిమిత్తం ప్రయత్నాలు జరపడానికి వీలుగా "కీలక" పరిశ్రమల విషయంలో "లెటర్ ఆఫ్ ఇంటెంట్"ను జారీ చేయాలని ఈ కమిటీ సూచించింది.

"కీలక" పరిశ్రమల జాబితాలో చేర్చిన వాటికి విదేశ మారక ద్రవ్యాన్ని సమకూర్చడంలో, పెట్టుబడి సేకరణకు అనుమతి నివ్వడం వంటి ఇతర సౌకర్యాలను కల్పించడంలో ప్రత్యేక ప్రాధాన్య మివ్వాలని కమిటీ సిఫారసు చేసింది.

తుది నివేదికను, ప్రభుత్వ నిర్ణయాలను దిక్కడ అధికారపూర్వకంగా ప్రకటించారు.

దేశంలో పరిశ్రమలను నెలకొల్పడంలో జరుగుతున్న జాప్యాలను తగ్గించడానికి తీసికొనదగు చర్యలను సూచించే నిమిత్తం స్వామినాథన్ కమిటీని కిందటి సెప్టెంబర్‌లో నియమించారు.

కీలక పరిశ్రమలు మినహాగా ఇతర పరిశ్రమల విషయంలో అవరణకు సంబంధించిన పెక్కు కారణాల దృష్ట్యా కీలక పరిశ్రమలకు ఉద్దేశించిన ప్రత్యేక విధానాలను వర్తింపజేయడం సాధ్యంకాదన్న అభిప్రాయాన్ని ఈ కమిటీ వ్యక్తపరచింది.

సైప్రస్‌లో సమితి దళాల ప్రధానాధికారిగా నియామకం

కోయంబత్తూరు, జూన్ 11—సైప్రస్‌లో సమితి సేనల ప్రధానాధికారిగా పని చేయవలసిందిగా సమితి ప్రధాన కార్యదర్శి ఉథాంట్ చేసిన విజ్ఞప్తిని జనరల్ కె. ఎస్. తిమ్మయ్య ఆమోదించారు.

సమితి నుంచి లాంఛనప్రాయమైన ఆదేశం కోసం తాను నిరీక్షిస్తున్నానని, కొత్త పదవిలో ఈ నెలాఖరులోగా చేరగలనని జనరల్ తిమ్మయ్య చెప్పారు.

సైప్రస్‌లో సమితి దళాల ప్రధానాధికారిగా ప్రస్తుతం జనరల్ ప్రేమ్‌సింగ్ జ్ఞాని వున్నారు. ఆయన పదవీ కాలపరిమితి ఈ నెలాఖరుతో ముగుస్తుంది.

న్యూఢిల్లీ, జూన్ 11—వాణిజ్య మంత్రి శ్రీ మనుభాయ్ షా నిన్న రాత్రి ఇక్కడినుంచి బయలుదేరి జెనీవా వెళ్ళారు.

వాణిజ్య సమస్యలను చర్చించడానికి అన్ని రాజ్యసమితి ఆధ్వర్యాన ఏర్పాటైన సభ ముగింపు సమావేశంలో ఆయన పాల్గొంటారు. ఈ సమావేశం జూన్ 18 వ తేదీన సమాప్తమౌతుంది.

వచ్చే ఏడాదికి పత్తి ధరల నిర్ణయం

కడచిన సంవత్సరం స్థాయిలోనే పుండగలవని కేంద్రప్రభుత్వం ప్రకటన

న్యూఢిల్లీ, జూన్ 11—

పత్తి కళ్ళం ధర, గరిష్ఠ ధర గత ఏడాది స్థాయిలోనే ఈ ఏడాది కూడా వుండాలని భారత ప్రభుత్వం నిర్ణయించింది.

అయితే వాటి నాణ్యతను పెంచగలరన్న దృష్ట్యా కొన్ని రకాల పత్తి కళ్ళం, గరిష్ఠ ధరలలో కొద్దిపాటు పెరుగుదల వుండాలని భారత ప్రభుత్వం నిర్ణయించింది.

దిగ్విజయ్ "ఎ" రకం పత్తి కళ్ళం, గరిష్ఠ ధరలను క్వింటాల్‌కు ఎనిమిది రూపాయలు పెంచారు. ఈ ధరల నిర్ణయ జాబితాలో ఈసారి ఎచ్-235, ఎచ్-277 రకాలను కూడా మొట్టమొదట సారిగా చేర్చారు. వీటి ధరలను గోరాణి 6, 12 రకాల ధరలతో సమానంగా నిర్ణయించారు.

"బెంగాల్ దేశి"చుట్టూ అయింది వివిధ రకాల పత్తికి క్వింటాల్ 14.10 రూపాయల దాన్నున ప్రీమియమ్ రేట్లను కూడా నిర్ణయించారు.

బెంగాల్ దేశి విషయంలో ప్రీమియమ్ రేటు క్వింటాల్ తొమ్మిది రూపాయలు వుంటుంది.

ఈ నిర్ణయాల మేరకు ఎక్స్‌టెన్షన్ కమిషనర్ ప్రత్యేకంగా ఒక ప్రకటన చేస్తారు.

షేక్ అబ్దుల్లా శ్రీనగర్ పయనం

న్యూఢిల్లీ, జూన్ 11—షేక్ మహమ్మద్ అబ్దుల్లా నేడు ఇక్కడి నుంచి విమానంలో బయలుదేరి శ్రీనగర్ వెళ్ళారు.

షేక్ అబ్దుల్లా రాజధానిలో వున్నప్పుడు ఉపరాష్ట్రపతి, ప్రధాని, కొందరు కేంద్ర మంత్రులతో సమావేశాలు జరిపారు.

సాంఘిక భద్రతా పథకాల విస్తరణ

—కాంగ్రెసు ఎం. పి. ల సభ సూచన

న్యూఢిల్లీ, జూన్ 11—

సాంఘిక భద్రతా పథకాలను గ్రామీణ ప్రాంతాలకు విస్తరింపజేయాలని నేడిక్కడ జరిగిన కాంగ్రెసు పార్లమెంట్ సభ్యుల సమావేశంలో సూచించారు.

ఉద్యోగావకాశాలను విస్తరింపజేసినప్పుడే సాంఘిక భద్రతా చర్యలు సార్థకం కాగలవన్న అభిప్రాయాన్ని కూడా ఈ సమావేశంలో వ్యక్తపరచారు.

ఈ సమావేశానికి దాదాపు 40 మంది సభ్యులు హాజరైనారు.

కొత్తగా సాంఘిక భద్రత, కుటీర పరిశ్రమల మంత్రిగా నియమితులైన డాక్టర్ రామ సుభగ్‌సింగ్ సభ్యుల అభిప్రాయాలను తెలుసుకొనడానికి అవకాశం కల్పించేనిమిత్తం ఈ సమావేశాన్ని ఏర్పాటు చేశారు.

డాక్టర్ రామ్ సుభగ్ సింగ్ పత్రికా విలేకరులతో మాట్లాడుతూ, సాంఘిక భద్రతా రంగంలో ప్రభుత్వం ఇంతవరకు తీసికొన్న చర్యలలో అత్యధికభాగం ఫ్యాక్టరీలకు, పట్టణ ప్రాంతాలకు మాత్రమే పరిమితమైనవని తెలిపారు.

ఆ చర్యలను గ్రామీణ ప్రాంతాలకు విస్తరింప జేయడం అత్యవసరమని. కాని ఈ విషయంలో తగినంత శ్రద్ధ చూపడం జరగలేదని ఆయన అన్నారు.

కనీస భద్రతను కల్పించవలసిన ప్రజలెవరో తెలుసుకొనడం అవసరమని. ఆ దృష్టితో తగు చర్యలను తీసికొనవలెనని ఆయన అన్నారు

ఇప్పటి సాధన సంపత్తి దృష్ట్యా ప్రతి వ్యక్తికీ పూర్తి భద్రతను కల్పించడం సాధ్యం కాకపోవచ్చునని ఆయన తెలిపారు.

రాయలసీమ నుంచి శాసన మండలికి ఎన్నికలు

పట్టభద్రుల నియోజకవర్గాలలో జులై 12 నుంచి ప్రారంభం

("ఆంధ్రజ్యోతి" ప్రతినిధి)

హైదరాబాద్, జూన్ 11—రాయలసీమలోని పట్టభద్రుల, ఉపాధ్యాయుల నియోజకవర్గాలనుంచి శాసన మండలికి జరిగే ఎన్నికల తేదీలను ఎలక్షన్ కమిషన్ నేడు ప్రకటించింది.

రాయలసీమలోని తూర్పు, పశ్చిమ ప్రాంతాలలోని ఉపాధ్యాయుల, పట్టభద్రుల నియోజకవర్గాలనుంచి నలుగురు అభ్యర్థుల ఎన్నిక జరుగుతుంది.

నామినేషన్లు దాఖలు చేయడానికి జూన్ 17 ఆఖరు తేదీగా నిర్ణయించారు. నామినేషన్లను 19 వ తేదీన పరిశీలిస్తారు. ఉపసంహరణలకు తుది గడువు 22వ తేదీ.

జులై 12 నుంచి 15 వ తేదీ వరకు పోలింగ్ జరుగుతుంది.

కేంద్రమంత్రివర్గానికి మురార్జీ సహకారం

ప్రధాని శ్రీ శాస్త్రికి లేఖ

న్యూఢిల్లీ, జూన్ 11—తనను మంత్రివర్గంలో చేరవలసిందిగా ప్రధాని శ్రీ శాస్త్రి పంపిన అహ్వానాన్ని ఆమోదించి నప్పటికి తాను మంత్రివర్గంతో సర్వదా సహకరించగలనని శ్రీ మురార్జీదేశాయి ప్రధాన మంత్రికి వ్రాసిన లేఖలో తెలియజేసినట్టు నేడిక్కడ తెలియవచ్చింది.

జవహర్లాల్ నెహ్రూ చితాభస్మాన్ని విమానాల నుంచి వివిధ ప్రాంతాలలో పెదజల్లుతున్న సందర్భంలో నేడు ప్రత్యేకంగా విడుదల చేస్తున్న 15 నయాపైసల స్టాంపు

1964 జూన్ 12 శుక్రవారం
శ్రీ క్రోధినామ సంవత్సర
జ్యేష్ఠ శుద్ధ తదియ
తదియ : రా॥ 11.25
పునర్వసు : రా॥ 9.39
వర్జ్యం: ఉ॥ 7.10 నుంచి 8.42 వరకు
తె॥ 5.00 .. 6 28 ..

1964 జూన్ 13 శనివారం
శ్రీ క్రోధినామ సంవత్సర
జ్యేష్ఠ శుద్ధ చవితి
చవితి : రా॥ 8.43
పుష్యమి : రా॥ 7.43
వర్జ్యం : లేదు

ఆంధ్రజ్యోతి
"తమసో మా జ్యోతిర్గమయ"

కొరకరాని కొయ్య

లావోస్ సమస్య అగ్ర రాజ్యాలకు రానురాను కొరకరాని కొయ్యగా తయారవుతున్నది. బహుశా ఆగ్నేయాసియాలో ఇటీవల అనిశ్చిత వ్యవస్థ, గందరగోళం మరే ప్రాంతంలోను లేవేమో. అగ్రరాజ్యాలు తమలో తాము సమాధానానికి త్వరలో రావు. పక్షంలో పరిస్థితి మరింత విభ్రాంతంగా తయారయ్యే ప్రమాదం తప్పక పోవచ్చు.

తటస్థవర్గం నేపథ్యంలో అధీనంలో వుంటున్న జార్స్ మైదానాన్ని పాథెట్‌లావో సైన్యం ఇటీవల ఆక్రమించుకున్నదాని నుంచి లావోస్ సంక్షోభం తీవ్ర రూపం దరించింది. గడచిన ఇరవై రోజులు గా లావోస్ మైదానంలో గస్తీ చర్యలు అమెరికన్ విమానాలు నిర్వహించాయి. అమెరికన్ విమానాలు పాథెట్‌లావో సైన్యంపై బాంబులు వేశాయని ఆరోపణలు వచ్చాయి. అయితే ఇవి నిజమా కాదా అనేది నిర్ధారించడానికి ఆధారాలు లేవు. అమెరికా విమానాలు పాథెట్‌లావో సైన్యంపై బాంబులు వేశాయని ఆరోపించార

రేడియో

శనివారం, జూన్ 13
శక 1886 జ్యేష్ఠ 23

విజయవాడ

357.1 మీ (840 కిలోసై)

ఉదయం: 6-30 సుప్రభాతం; 6-40 సుప్రభాతం; 6-45 జేసీస్తుతి; 6-55 సూక్తి ముక్తావళి; 7-00 తె. వా; 7-15 ప్రసార విశేషాలు; 7-20 సంగీతఝరి, 7-30 వాద్య బృందం; 8-00 అం. వా; 8-15 ప్రాణాలి; 8-30 ఎస్. వి. పార్థసారథి; 9-00 సమాప్తి.

మధ్యాహ్నం: 12-30 హైదా. రిలే; 1-00 దిల్రుబా; 1-30 వార్తలు-వ్యాఖ్యలు; 1-40 హిం. వా; 1-50 తె. వా; 2-00 బొమ్మరిల్లు; 3-00 సమాప్తి.

సాయంత్రం: 6-00 స్థానిక ప్రకటనలు; 6-05 ప్రాం. వా; 6-15 హైదా. రిలే; 6-20 గ్రామస్థులకు; 7-00 తె. వా; 7-15 గ్రామస్థులకు; 7-30 అంతర్జాతీయ సమాచారము: జి. లచ్చాల ప్రకటన; 7-45 హైదా. రిలే; 8-00 కల్పలతా-స్వరోత్తలుకోలాటములు; 8-30 ఢి. రిలే; 8-45 లలితసంగీతం; 8-55 ప్రస్తుత తాళం; 9-00 అం. వా; 9-15 ఆంగ్లమున; 9-25 పల్లెపాట; 9-30 ఢి. రిలే; 11-00 అం. వా; 11-05 సమాప్తి - జన గణ మన.

హైద్రాబాద్ - ఎ

405.4 మీ (740 కిలోసై)

ఉదయం: 6-30 సుప్రభాతం; కార్యక్రమ వివరణ; 6-40 అం. వా; 6-45 వి. రిలే; 6-55 సూక్తిముక్తావళి; 7-00 తె. వా; 7-15 సంకీర్తనం; 7-30 తెప్పంగుడి శ్రీనివాసయ్యర్; 7-45 ముజహిద్-అల్-అన్సారీ గేయాలు; 8-00 అం. వా; 8-15 వి. వలె; 8-30 వి. వలె; 9-00 వాతావరణ సూచన, సమాప్తి.

మధ్యాహ్నం: 12-30 కార్మికులకు; 1-00 బి. జివనేశ్వరి; 1-30 వాద్యచిత్రం; 1-40 హిం. వా; 1-50 తె. వా; 2-00 హైదా. వి. వలె; 2-10 ఉ. వా; 2-30 సమాప్తి.

6-00 స్థానికప్రకటనలు; 6-05 ప్రాం.వా; 6-15 ప్రస్తుతాంశం; 6-20 సదనస్ (ఉర్దూ); 7-00 తె. వా; 7-15 హిందీప్రసంగం; 7-25 శ్రోతల ఉత్తరాలకు జవాబులు (ఉర్దూ); 7-30 చిత్రసీమ; 7-45 సైద్ వాట్‌మూన్ (నాటిక); 8-00 ఉర్దూ సంగీతం; 8-10 హైదా. వి. వలె; 8-40 పరాయణసంగీతం; 8-45 ఈమానుషధాను; 8-50 విరామసంగీతం; 8-55 ప్రస్తుతాంశం; 9-00 అం. వా; 9-15 ఉ. వా; 9-30 ఢి. రిలే; 11-00 అం. వా; 11-05 వాతావరణసూచన, సమాప్తి - జన గణ మన.

హైద్రాబాద్ - బి

రేడియో

252.1 మీ (1190 కిలోసై)

విశాఖపట్నం

322.6 మీ (930 కిలోసై)

సాయంత్రం 6-00 నుండి రాత్రి 9-30 వరకు

39.42 మీ (3355 కిలోసై)
(హైదరాబాద్ మాత్రమే)
ఉదయం: 6-30 హైదా.ఎ.వలె; 7-45 సమాప్తి.

41.02 మీ (6120 కిలోసై)
8-00 హైదా. ఎ. వలె; 9-00 సమాప్తి.

42.02 మీ (7140 కిలోసై)
మధ్యాహ్నం: 12-30 హైదా. ఎ. వలె; 2-00 వాతావరణ సూచన, తె. విజయలక్ష్మి; 2-30 సమాప్తి.

సాయంత్రం: 6-00 హైదా. ఎ. వలె; 6-20 గ్రామస్థులకు; 7-00 తె. వా; 7-15 గ్రామస్థులకు; 7-30 హైదా. ఎ. వలె; 8-00 తె. విజయలక్ష్మి; 8-30 హైదా. ఎ. వలె; 9-15 ఆంగ్లమున; 9-25 విరామసంగీతం; 9-30 హైదా. ఎ. వలె; 11-05 వాతావరణ సూచన, సమాప్తి - జన గణ మన.

అయ్యవారి రుచిపరం

కృష్ణాజిల్లా పైరలూరు తాలూకా అయ్యవారి రుచిపరం పంచాయితీకి ఈ క్రింది సభ్యులు ఎన్నుకోబడినారు.

శ్రీయుతులు గుడిపాటి సీతారామయ్య (అధ్యక్షులు)నుండే సభ్యులెత్తివేయబడినారు), కరటి రాయుడు, శ్రీమతి నారగాని కొమ్మారి బాయమ్మ, శ్రీ మున్నలూరి సుబ్బారావు, శ్రీ పాపుపాల సుబ్రహ్మణ్యేశ్వరరావు, శ్రీ పోలుపురెడ్డి సత్యం.

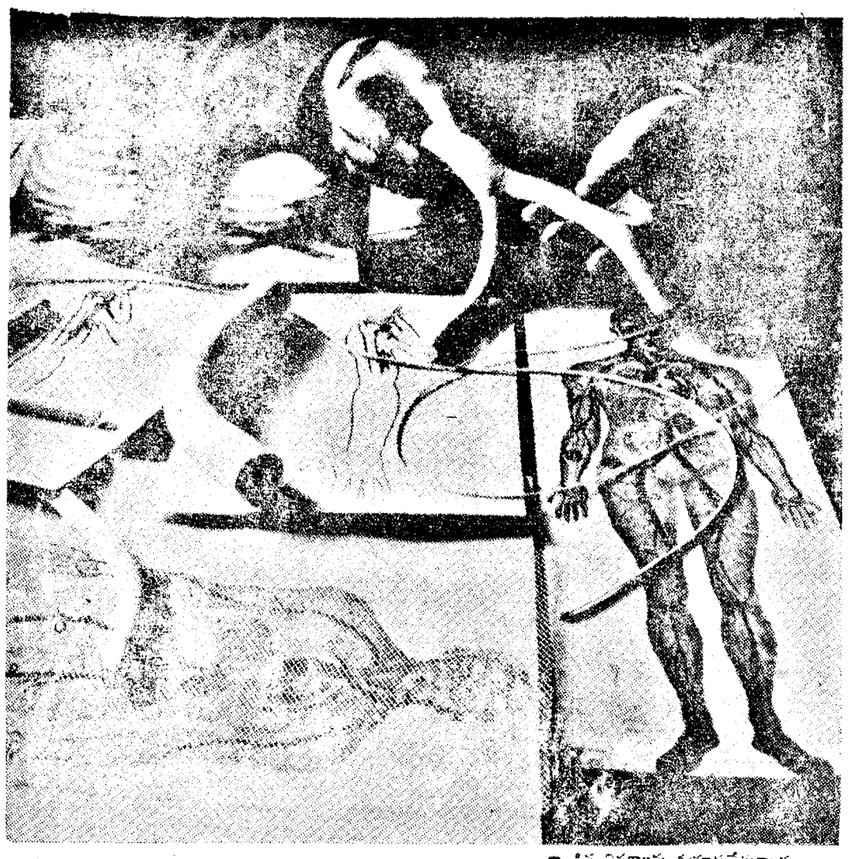

అవయవాలు అతికించటంలో వచ్చే సమస్యలు; వాటి పరిష్కార మార్గాలు

చెడిపోయిన అవయవాలను అటుపుపరో శరీరంలోని అవయవాలను తెచ్చి అతుకు పెట్టడానికి సంబంధించిన సమస్యలను గురించి శాస్త్రీయ పరిశోధన చేయవలసిన నేడు అత్యంత ప్రాముఖ్యత వహిస్తోంది. ఆ సమస్య ఏమిటి? వాటిని పరిష్కరించడంలో ఎదురయే చిక్కులేమిటి?

అవయవాలను అతుపపెట్టే శస్త్రచికిత్సలను ఎప్పుడు నేడు అవసరమైనా, అందులో సూత్రాలకు సంబంధించిన చిక్కులేమీలేవు. ఇలా స్పష్టంగా చెప్పాలంటే యోగ్యత హీనిన ఏ శస్త్ర చైస్యమైనా సరే, చనిపోయిన శరీరంనుండి రిసిప్రత్యేకంగా నిక్షేపం చేయబడిన అవయవాన్ని బ్రతికిపున్న మరో శరీరానికి తగిలించి "పట్టు" గలుపునకు శాస్త్రలను కలపడం, సరాసరి కలపడం, కండరాలను ఇమడకలను కలపడంలాంటి సన్నని రీతులలో చేస్తే ఆపరేషనులు అతుకు ఎక్కువ చేయవలసివస్తుంది. అంటే మొదటిదైన ఆ అవయవాన్ని అతుపపెట్టే పని విజయవంతం అయినట్టే కనిపిస్తుంది. ఉదాహరణకు ఒక చెయ్యిని అతుపపెట్టాడనుకోండి. మణికట్టు దగ్గర అటూ ఇటూ తంగడంలాంటి పని చేస్తుంది. కాని ఆ విజయం నిజమైన విజయం కాదు. అతుపపెట్టి కుట్టబడిన ఆ అవయవం రెండు మూడు వారాల తరువాత చనిపోతుంది. ఈ ఆపరేషను విజయవంతం కావడానికి ప్రధానమైన అడుంకం శరీర ధాతువుల స్వభావ విరుద్ధత. ఎంత సేర్చరిచిన శస్త్రవైద్యుడుకూడా దానికేమీ చేయలేడు.

ధాతువుల స్వభావ విరుద్ధతే ప్రధానమైన ఆటంకం

వారా శరీరాలు, ప్రత్యేకించి ఉన్నతాభివృద్ధిని చెందిన శరీరాలు, పరాయి జీవనిర్మాణాన్నుంచి ఆత్మరక్షణ చేసుకునే యంత్రాంగాన్ని అభివృద్ధి చేసుకునిపుంటాయి. అది వారా క్లిష్టమైన యంత్రాంగం. ప్రతి శరీరానికి దాని స్వంత హానికర్మకృత్తులుంటాయి. అవి నిర్మాణంలో ఇతర శరీరాలలోని వాటితో భేదిస్తాయి. పరాయి మాంసకృత్తులు యీ శరీరంలోకి ప్రవేశించగానే ఆ శరీరంలోని ధాతువులు రక్తమూ వాటిని విద్రవంగా ఎదుర్కొనే ద్రవాలను ఉత్పత్తి చేస్తాయి. ఆ ద్రవాలు చాలా చురుకుగా పనిచేస్తాయి. మరోలాగచెప్పాలంటే దాన్ని శాశ్వతంగా కలిసిపోయేటట్లు చేయడం అసాధ్యమయ్యేది. కాని అదే సమయంలో జంతువులపైన చేయబడిన ప్రయోగాలు ఆశాజనకమైన ఫలితాల నివ్వాయి. ఈ ప్రధాన సమస్య అధ్యయన భావిలోనే పరిష్కరింపబడుతుందనే ఆశ కనిపిస్తోంది.

ధాతువుల పొసగమి అనే అవరోధాన్ని తొలగించడం

ధాతువుల పొసగమి అనే అవరోధాన్ని తొలగించడానికి అతుకుపెట్టబడే చర్మాన్ని తయారు చేసుకుని పుండకమనేది ఒక మార్గం మాత్రమే. మరో మార్గం, పరాయి ధాతువుల పట్ల ఆ శరీరంలో వుండే వ్యతిరేక చర్యలను అణచివేసే ఇతర ప్రయత్నాలను చేయడం. ఈ ఆశయంతోనే కొన్ని లేబరేటరీలు వివిధ రకాల రసాయనిక మందులను, ఎక్స్‌రే చికిత్సలాంటి భౌతిక చికిత్సలను ఉపయోగిస్తున్నాయి.

శరీరమే క్రమంగా ఆ "పరాయి" ధాతువుకు అలవాటు పడేటట్లు చేయడానికి కూడా పరిశోధనలు జరుగుతున్నాయి. చెకోస్లొవేకియా శాస్త్రజ్ఞుడు మిలాన్‌హెనెక్ ఆ ప్రయోగాలను జరుపుతున్నాడు. ఒక జంతువు పిండ దశలో వుండగానే దానిలోకి మరో జంతువు యొక్క ధాతువును ప్రవేశపెట్టాడు. కొంత కాలానికి ఆ పిండం జంతువు అయిన తర్వాత దానికి ఆ రెండో జంతువు యొక్క అవయవం తెచ్చి అతుకు పెడితే చక్కగా అతుక్కుంది. ఆ పద్ధతినే ఉపయోగించి, సోవియట్ వైద్యశాస్త్ర పరిషత్తుకు చెందిన బ్రూనుబోలజీ అండ్ ఆర్థో పెడిక్స్ సంస్థలో పనిచేసే ప్రొఫెసర్ ఎ. జి. లాపచిన్‌స్కీ ఒక కుక్క యొక్క పెనుకకాళ్ళను తీసి మరో కుక్కకు విజయవంతంగా అతికాడు.

ఈ ధాతువుల పొసగమి అనే అవరోధాన్ని జయించడమనేది ఆధునిక జీవశాస్త్ర ప్రధాన సమస్యం పరిష్కారంలో ముడిపడి వుంది. జీవశాస్త్ర నిపుణులు దానిపై పరిశోధనలు చేస్తున్నారు.

ఒక సూతనదశ ఆరంభం కాబోతుంది

ఆ అవరోధాన్ని తొలగించడంలోవిజయం సాధిస్తే మానవ శరీరాలకు కూడా అవయవాలను అతుపపెట్టవచ్చు. ఆ దశకు మనమిప్పుడు చాలా దగ్గరలోవున్నాం. ఒకసారి మూత్ర పిండాలను తీసి మరొక మనిషికి అతికించడంలో ఆ విజయం సాధించబడింది. ఇది జరిగి ఒక సంవత్సరంపైగా అయినా ఆ మూత్ర పిండాలు దాదాపు పనిచేస్తున్నాయి.

చెడిపోయిన గుండెకాయను బదులు మరొక గుండెకాయను తెచ్చి అతుకుపెట్టడ పనేది ఇప్పుడప్పుడే జరగకపోయినా సిద్ధాంతరీత్యా అది చాలా ఆసక్తికరమైన విషయం. దానిలో కొన్ని ఆశాజనకమైన ప్రయోగాలు జరిగాయి కూడా. ఉదాహరణకు సోవియట్ శాస్త్రజ్ఞుడు ప్రొఫెసర్ ఎస్. వి. సివిట్సిన్ పల్లని రక్తంగల జంతువులపైన కుప్పలకు, తాబేళ్ళకు ఆ పని విజయవంతంగా చేశాడు.

ఆసక్తిదాయకమైన ప్రయోగాలు

ఉపసు నెత్తురుగల జంతువులలోకూడా ఆ పని చేయడానికి శస్త్రవైద్యులు కొంతవరకు తయారుపుతున్నారు. ఒక శరీరంలోని గుండెకాయను పనిచేయకుండా నిలిపివేసి, చాలా కాలం వరకూ దాని లోని "ప్రాణం" పోకుండా పుండేలాగ చేయగల్గిన ఆధునిక వైద్యపరికరాలు దొరకున్నాయి. శరీరంలో నుంచి తలకు వెళ్ళే రక్తప్రసారాన్ని ఆపివేసి కృత్రిమ రక్తప్రసార సాధనాల ద్వారా తలకు చేరే రక్తాన్ని సక్రమంగా శస్త్రచికిత్సలను ఇవ్వగలే చేస్తున్నారు. ఒక కుక్క గుండెకాయను దాని శరీరంనుంచి వేయడానికి కొంతసేపైన తరువాత తిరిగి ఆ గుండెకాయను కుక్క శరీరానికి తగిలించడం సాధ్యపడుతుంది. ఇలాంటి ప్రయోగాల ద్వారానే శస్త్రవైద్యులు భవిష్యత్తులో జరిగే శస్త్ర చికిత్సలకు కావలసిన వివరాలను తయారుచేస్తున్నారు.

పైనచెప్పిన ధాతు పొసగమికీ, శస్త్ర చికిత్సకు సంబంధించిన చిక్కులతోపాటు కేవలం శరీర శాస్త్రానికి సంబంధించిన సమస్యలుకూడా చాలా వున్నాయి. గుండెకాయను తీసి మరో శరీరానికి విజయవంతంగా తగిలించడంతోటే సరిపోదు, అది ఆ శరీరపు "జీవన క్రమంలో కలిసిపోయేటట్లు" చేయడం. అది దాని కర్తవ్యాలు నన్నిటినీ పూర్తిగా నిర్వహించేటట్లు చేయడం ముఖ్యం.

ఎన్ని చిక్కులున్నా అధ్యయన దారిలోనే, అవయవాలను అతుకుపెట్టే సమస్యలను జీవశాస్త్రము, వైద్యశాస్త్రము పరిష్కరిస్తాయి.

భారతదేశానికి అంకితమైన జీవితం

నెహ్రూపై "ఇజ్వెస్తియా" పత్రిక వ్యాసం

జవహర్‌లాల్ నెహ్రూ పరలోకానికి చేరారు. భారతదేశానికీ, భారత ప్రజల సేవకు అంకితమైన ఒక జీవితం అంతమైంది.

అది ఒక రెండుమూడు ఇళ్లు. వీధివైపు వట్టి గోడ. కిటికీలు కోణపువైపునకు వుండేవి. ఆలహాబాదులో జనసమ్మర్దమైన ఒక వీధిని, కలకత్తా నుంచి అమృతసర్‌కుపోయే రహదారికి-పక్క ఒక చిన్న సందులో పురాణఇల్లు. ఆ ఇంట్లోనే 1889 వ సంవత్సరం నవంబరు 14 వ తేదీన జవహర్‌లాల్ నెహ్రూ జన్మించారు. ఆయన తండ్రి ఒక ప్రముఖ న్యాయవాది, రాజకీయవేత్త. నెహ్రూ తన బాల్యాన్ని మొదట ఆ ఇంట్లోనే, (అది ఒక ఆశోక వర్తకుని ఇంటిలో అద్దెకు తీసుకున్న భాగం) ఆ తరువాత ఆలహాబాద్ పరిసరాలలో తన తండ్రి నిర్మించిన ఇంట్లోను గడిపారు.

14 సంవత్సరాల వయస్సు వచ్చే వరకూ ఆయన అలహాబాద్‌లోనే పెరిగారు. జీవితంలో తొలిపాఠాలను ఆయన అక్కడే నేర్చుకున్నారు. అన్ని హక్కులూ ఆపహరింపబడిన ప్రజలను, బ్రిటిష్ అధికారుల అహంకార పూరిత ప్రవర్తనను ఆయన చూశారు. అవన్నీ చూస్తే అనిపించేది స్వాతంత్ర్యం కోసం పోరాడే ఒక యోధుడవ అనే కోరిక ఆ బాలునిలో జనించింది. ఆ తరువాత ఉన్నత విద్యనభ్యసించడానికి నెహ్రూ బ్రిటనుకు వెళ్ళారు.

యువకుడుగా వున్నప్పుడు, మెట్టవాత్తైన తరువాతకూడా నెహ్రూ హృదయంలో అలహాబాద్ అలాగే నిలివివుంది. పాత్రమొదుకు ఆయన అలహాబాద్ నియోజకవర్గంలోనే నిలబడేవారు, తప్పనిసరిగా ఎన్నిక అయేవారు.

1912 లో బ్రిటనునుంచితిరిగివచ్చినతరువాత నెహ్రూ భారత జాతీయకాంగ్రెస్‌లో చేరి దాని కార్యకలాపాలలో చురుకుగా పాల్గొనసాగారు. త్వరలోనే దాని నాయకులలో ఒకరయ్యారు బ్రిటిష్ పలసవాదులు నెహ్రూను చాలాసార్లు జైలులోపెట్టారు.

1929 లో నెహ్రూ కాంగ్రెసు అధ్యక్షుడుగా ఎన్నుకోబడ్డారు. మహాత్మాగాంధీతోపాటు ఆయన భారతప్రజలను స్వాతంత్ర్య పోరాటానికి తయారుచేస్తున్నారు.

రెండో ప్రపంచయుద్ధం పలస విధానపు పునాదులను కదలించివేసింది. బ్రిటిష్ సామ్రాజ్యవాదం, భారతదేశంలో తన పలస పరిపాలనను ఇంకెంత మాత్రం కొనసాగించలేకపోయింది. 1947 ఆగస్టు 15వ తేదీన స్వతంత్ర భారతదేశపు మొదటి ప్రధానిగా నెహ్రూ ఢిల్లీ ఎర్రకోటపై జాతీయ త్రివర్ణ పతాకాన్ని ఎగురవేశారు.

భారత ప్రభుత్వాధినేతగా నెహ్రూ తన హక్కుదేశంలో గొప్ప గౌరవాన్ని సంపాదించారు. అలాగే ప్రపంచమంతటా కూడా పలస విధానానికి వ్యతిరేకంగానూ, శాంతికోసమూ, శాంతియుత సహజీవన సూత్రాల ప్రాతిపదికపై ప్రపంచ రాజ్యాలమధ్య శాంతియుత సహజీవనం కోసమూ,సోరాడేయోధుడుగా గుర్తింపబడ్డారు. భారతదేశం ఏ మిలిటరీ కూటమిలోను చేరకుండా తటస్థంగా వుండాలనే విధానాన్ని గట్టిగా బలపర్చినవారుగాను పేరు పొందారు.

సోవియట్‌యూనియన్ భారతదేశాలమధ్య సోదర సహకారాన్ని నెలకొల్పడానికీ, దాన్ని విజయవంతంగా అభివృద్ధిచేయటానికీ, జవహర్‌లాల్ నెహ్రూ చాలా కృషి చేశారు. ఈ సహకార ఫలితంగా పెలసిన ఫలితాలు ఉప్పు కర్మాగారాన్ని, సూరత్‌ఘడ్ వ్యవసాయ క్షేత్రాన్ని "నూతన దేవాలయాలు" అని ఆయన పేరుపెట్టారు. నెహ్రూ ప్రభుత్వం తన విదేశాల విధానంలో సోవియట్ యూనియన్ తీసుకున్న శాంతియుత దృక్పథాన్నిబట్టి బలపర్చింది. నెహ్రూ రాసిన 1927 లో సోవియట్ యూనియన్‌ను సందర్శించినప్పటి రాతలేళ్ళు ఉత్సాహభూయిష్ఠంగా ఛాయచేసారనని చెప్పుకున్నారు. ఆ తరువాత స్వతంత్ర భారత ప్రభుత్వాధినేతగా రెండుపార్టు-1955లో ఒకసారి, 1961 లో ఒకసారి. ఆయన సోవియట్ యూనియన్‌ను సందర్శించారు. కడపటి వరకూ ఆయన సోవియట్ యూనియన్‌కు మిత్రుడుగానే వున్నారు.

ఆయన మరణానికి భారత ప్రజలరోపాటు సోవియట్ ప్రజలు కూడ దుఃఖిలో పాలుపంచుకుంటారు.

తీరని నష్టం

ప్రఖ్యాత భారత రాజకీయ వేత్త, సోవియట్ యూనియన్‌కు గొప్ప మిత్రుడు అయిన భారత ప్రధాని జవహర్‌లాల్ నెహ్రూ మరణం సోవియట్ ప్రజలందరికీ తీరని నష్టం, భారతదేశ చరిత్రలో ఒక యుగమంతా, అంటే, పలసవిధానానికి వ్యతిరేకంగా, జాతీయ స్వాతంత్ర్యంకోసం, దేశ పునర్నిర్మాణ కోసం ఉత్తమ ప్రజాజీవితంకోసం జరిగిన పోరాటమంతా మహత్తరమైన నెహ్రూ పేరుతోను, విదేశంలోను ముడిపడివుంది: సహృదయంతో భారత దేశాన్ని సందర్శించిన బౌద్ధేతరైనా సరే భారత ప్రజాజీవితంలో వచ్చిన గొప్ప మార్పులను, అభివృద్ధిని సాధించాలనే కోరికను చూడగలరు.

గత పదేళ్ళలోను భారత దేశాన్ని నేను అనేక సందర్భాలలో సందర్శించాను. మన రెండు దేశాల ప్రజలమధ్య నున్న మైత్రి ప్రజాస్వీకరంలో ఇంకా ఎక్కువగా విస్తృతమవుతూన్నట్టు తెలుస్తున్నాను. ఆ మైత్రి భారత, సోవియట్ ప్రభుత్వాల మధ్యనున్న పరస్పర అవగాహనమీద, విశ్వాసం మీద ఆధారపడి వుంది. ఆ మనత అంతా వ్యక్తిగతంగా జవహర్‌లాల్ నెహ్రూకే దక్కుతుంది. భారత దేశానికి సోవియట్ యూనియన్ చేస్తున్న నిస్వార్థ సహాయాన్ని ఆయన గుర్తించారు.

ఆసియా - ఆఫ్రికా సంప్రదాయాన్ని బలపర్చడంలో నెహ్రూ ప్రముఖ పాత్రను నిర్వహించారు. 1955 లో బ్రిస్లో జరిగిన ప్రథమ ఆసియా సంప్రదాయ మహోత్సవం వెళ్ళినప్పుడు నేనూ, నాతోపాటు ఆ మహా సభకు వచ్చిన ప్రతినిధులందరూ కూడా నెహ్రూను, శాంతికోసం, అంతర్జాతీయ మైత్రి కోసం పోరాడే ఒక గొప్ప యోధునిగా గుర్తించారు. ఆ మహాసభకు వచ్చిన ప్రతినిధులం అందరం ఆయన అభ్యర్థనిచ్చారు. చరిత్రలో ఎంతో నిరాడంబరంగాను, వివేకవంతంగాను మాట్లాడారు.

ఆ తరువాత ఢిల్లీలో జరిగిన ఆసియా రచయితల మహాసభ సమావేశాలుకూడా నెహ్రూ హాజరయ్యారు. ఆ రాజకీయవేత్తను ఎన్ని విషయాలలో అశక్తిపున్నలో అది చూసి ఆశ్చర్యపడనివారుండరు. ఆయన రాజనీతిజ్ఞుడు, తత్వశాస్త్రవేత్త, రచయిత. 1944 అహమ్మద్ నగర్ జైలులో నుండగా ఆయన రచించిన "డిస్కవరీ ఆఫ్ ఇండియా" అనే ప్రఖ్యాత గ్రంథం మా సోవియట్ ప్రజలందరికీ సుపరిచితమే.

శాంతిని గట్టిగా బలపర్చిన వాడూ, గొప్ప హృదయం గలవాడూ అయిన జవహర్‌లాల్ నెహ్రూ జీవితమంతా, రష్యదులలో సహకోట్లకొంది ప్రజలకు ప్రియతమమైనది. ఆయన మరణానికి భారత ప్రజలతోపాటు మేమంతా గాఢ సంతాపాన్ని పొందుతూ, ఆ మహనీయుని సంస్మరణార్థమై శిరస్సులు వంచుతున్నాము.

(నాటోస్తీ వార్తాసంస్థ.)

అనటోలి సఫ్రోనోవ్

సోవియట్ ఆసియా - ఆఫ్రికా సంప్రదాయకమిటీ ఉపాధ్యక్షులు

మనుకూస్కుల్లు తెలుపుతున్నారు. ఆ మైత్రి భారత, సోవియట్ ప్రభుత్వాల మధ్యనున్న పరస్పర అవగాహన మీద, విశ్వాసం మీద ఆధారపడి వుంది. ఆ మనత అంతా వ్యక్తిగతంగా జవహర్‌లాల్ నెహ్రూ కే దక్కుతుంది. భారత దేశానికి సోవియట్ యూనియన్ చేస్తున్న నిస్వార్థ సహాయాన్ని ఆయన గుర్తించారు.

ఆసియా - ఆఫ్రికా సంప్రదాయ మిత్రులు అయిన భారత ప్రధాని జవహర్‌లాల్ నెహ్రూ మరణం సోవియట్ ప్రజలందరికీ తీరని నష్టం.

భారతదేశ చరిత్రలో ఒక యుగమంతా, అంటే, పలసవిధానానికి వ్యతిరేకంగా, జాతీయ స్వాతంత్ర్యంకోసం, దేశ పునర్నిర్మాణ కోసం ఉత్తమ ప్రజాజీవితంకోసం జరిగిన పోరాటమంతా మహత్తరమైన నెహ్రూ పేరుతోను, విదేశంలోను ముడిపడివుంది: సహృదయంతో భారత దేశాన్ని సందర్శించిన బౌద్ధేతరైనా సరే భారత ప్రజాజీవితంలో వచ్చిన గొప్ప మార్పులను, అభివృద్ధిని సాధించాలనే కోరికను చూడగలరు.

గత పదేళ్ళలోను భారత దేశాన్ని నేను అనేక సందర్భాలలో సందర్శించాను. మన రెండు దేశాల ప్రజలమధ్య నున్న మైత్రి ప్రజాస్వీకరంలో ఇంకా ఎక్కువగా విస్తృతమవుతూన్నట్టు తెలుస్తున్నాను. ఆ మైత్రి భారత, సోవియట్ ప్రభుత్వాల మధ్యనున్న పరస్పర అవగాహన మీద, విశ్వాసం మీద ఆధారపడి వుంది. ఆ మనత అంతా వ్యక్తిగతంగా జవహర్‌లాల్ నెహ్రూ కే దక్కుతుంది. భారత దేశానికి సోవియట్ యూనియన్ చేస్తున్న నిస్వార్థ సహాయాన్ని ఆయన గుర్తించారు.

ఆసియా - ఆఫ్రికా సంప్రదాయాన్ని బలపర్చడంలో నెహ్రూ ప్రముఖ పాత్రను నిర్వహించారు. 1955 లో బ్రిస్లో జరిగిన ప్రథమ ఆసియా సంప్రదాయ మహోత్సవం వెళ్ళినప్పుడు నేనూ, నాతోపాటు ఆ మహా సభకు వచ్చిన ప్రతినిధులందరూ కూడా నెహ్రూను, శాంతికోసం, అంతర్జాతీయ మైత్రి కోసం పోరాడే ఒక గొప్ప యోధునిగా గుర్తించారు. ఆ మహాసభకు వచ్చిన ప్రతినిధులం అందరం ఆయన అభ్యర్థనిచ్చారు. చరిత్రలో ఎంతో నిరాడంబరంగాను, వివేకవంతంగాను మాట్లాడారు.

ఆ తరువాత ఢిల్లీలో జరిగిన ఆసియా రచయితల మహాసభ సమావేశాలుకూడా నెహ్రూ హాజరయ్యారు. ఆ రాజకీయవేత్తను ఎన్ని విషయాలలో అశక్తిపున్నలో అది చూసి ఆశ్చర్యపడనివారుండరు. ఆయన రాజనీతిజ్ఞుడు, తత్వశాస్త్రవేత్త, రచయిత. 1944 అహమ్మద్ నగర్ జైలులో నుండగా ఆయన రచించిన "డిస్కవరీ ఆఫ్ ఇండియా" అనే ప్రఖ్యాత గ్రంథం మా సోవియట్ ప్రజలందరికీ సుపరిచితమే.

శాంతిని గట్టిగా బలపర్చిన వాడూ, గొప్ప హృదయం గలవాడూ అయిన జవహర్‌లాల్ నెహ్రూ జీవితమంతా, రష్యదులలో సహకోట్లకొంది ప్రజలకు ప్రియతమమైనది. ఆయన మరణానికి భారత ప్రజలతోపాటు మేమంతా గాఢ సంతాపాన్ని పొందుతూ, ఆ మహనీయుని సంస్మరణార్థమై శిరస్సులు వంచుతున్నాము.

(నాటోస్తీ వార్తాసంస్థ.)

లేఖలు

పోటీపార్టీవారి అసత్యాలు

అయ్యా!

డాంగే గ్రూపును నిరాకరిస్తూ బొంబాయి వర్కర్లు నిర్ణయం అని రేడియో 16-5-64 జనశక్తి ప్రచురించినవార్త వడి పి వర్కర్లలోని తెలుగు కామ్రేడ్స్ అంతా ఆశ్చర్యపడ్డారు. అసలు విషయం మేమిటంటే, రేడియో 2-5-64 రోజున జనశక్తి హాలులో జరిగిన వర్కర్ జనరల్ బాడీ సమావేశమును సిటీకౌన్సిల్ కార్యదర్శి శ్రీ ప్రభాకర్ వైద్య, బ్రాంచి కమిటీ సభ్యులతో సంప్రదించిన మీద దత్తనే యే ర్పాటు చేశారు. కాని బ్రాంచి కమిటీకి తెలియకుండా జనరల్‌బాడీ యేర్పాటు చేసినట్టు ఆరోపించారు. ఇది పూర్తిగా అసత్యం. సమావేశం జరుగుతుందని తెలియగానే విద్యార్థులు అంతకు ముందే సిటీకౌన్సిల్‌కే సస్పెండ్ చేయబడిన ఎస్. వై. కోల్హాట్కర్, శ్రీమతి అహల్యా రంగ్నేకర్, మీనన్ గారలతో గూడు పుఠాణీజరిపి, వర్కర్ బ్రాంచితో సంబంధము లేనివాళ్ళను వర్కర్ సభ్యులే అని సమావేశానికి ముందుగా హాలులో ప్రవేశపెట్టారు. ప్రభాకర్ వైద్య సమావేశాన్ని ప్రారంభించి మాట్లాడడం మొదలుపెట్టగానే విద్యార్థులు అల్లరి మూకలలో నాలా గందరగోళంచేసి సమావేశం జరగకుండా చేశారు. అల్లరిచేయకపోతే మెజారిటీలో జాతీయసమితి తీర్మానం నెగ్గుతుందని వర్కర్లు అసలు మొగమెత్తకొని తెరుగుకుండా అవుతుందని వీరిభయం. పోతే అట్టి సమావేశంలో పాల్గొన్న తెలుగు కామ్రేడ్స్‌లో అధికభాగం మనవే బలపరచినట్టుగా చెప్పుకున్నారు. అంత మెజార్టీయే ఉంటే, మొన్న శ్రీ సుందరయ్యగారు బొంబాయికి వచ్చినప్పుడు అధిక మెజార్టీగల వర్కర్లలో మీటింగు పెట్టకుండా, వాళ్ల అనుమతితో ముగ్గురు పార్టీ సభ్యులుగల కామాటిపురంలోని భావనాదాస్‌లో మీటింగు పెట్టారేమిటి? వాస్తవానికి వర్కర్లలోనున్న తెలుగు కామ్రేడ్స్‌లో, 'యిద్దరో ముగ్గురో తప్ప మొత్తం పార్టీ తెలుగు కామ్రేడ్సంతా జాతీయ సమితి నాయకత్వాన్నే బలపరుస్తున్నారు.

ఇట్లు,
మిట్టపల్లి చంద్రయ్య
వర్కర్ కమ్యూనిస్టు కమిటీ సభ్యుడు.

కాగజ్‌నగర్‌లో తిండిగింజల రవాణా

అయ్యా,

సిరిపూర్‌తాలూకా కాగజ్‌నగర్ కంపెనీలో పనిచేసే కార్మికులు కాక దాదాపు 13,000 ప్రజలు నివసిస్తున్నారు. ఈ ప్రజల కొరకై ప్రభుత్వపు చౌకడిపోలు ఈనెల 4 వ తేదీ నుండి 4 దుకాణములు పనిచేస్తున్నాయి. రూపాయకు 2 కిలోల బియ్యం చొప్పున, రూపాయకు 3 కిలోల గోధుమలు, జొన్నలు చొప్పున ఇవ్వవలెనని పైనుంచి ఆర్డరు కలదు. కాని ఇప్పుడు డిపోదారులుమాత్రం రూపాయకు 2 కిలోలబియ్యం, రూపాయకు 2 కిలోల గోధుమలు, జొన్నలు చొప్పున మాత్రమే ఇచ్చుచున్నారు. అరికూడా మిట్టమధ్యాహ్నం అనగా 12 గంటలనుండి 3-30 గంటలవరకే తెచ్చి ఆపుచేయుచున్నారు.

అంతేకాక తేది 6-6-64 శనివారం రోజున ఆ మాత్రం సదుపాయంకూడా లేకుండా పటుబడాని కొక్కంటికి ఒక రూపాయకు ఒక కిలో గోధుమలు, ఒక కిలో బియ్యం మాత్రం ఇచ్చుచున్నారు. అది కూడా తెల్సినవారికే, కాని పై అధికారులు పై విషయాలు వివరించి తగిన దర్యాప్తు తీసుకొని అధికముగా చౌక బియ్యపు డిపోలు తెరచి పేద ప్రజలను తిండి గింజల కటకటలేకుండా చూడగలరని మా ప్రార్థన.

ఇట్లు,
యం. తిరుపతిరావు

కనేకల్లు పంచాయతీ ఎన్నికల్లో అవకతవకలు

అయ్యా,

అనంతపురంజిల్లా రాయదుర్గం తాలూకా కనేకలు గ్రామ పంచాయతీ ఎన్నికలలో స్థానిక శాసనసభ్యులైన శ్రీ లక్ష్మా చిన్నపరెడ్డిగారు జోక్యము కల్పించుకొని ఎన్నో అక్రమాలను జరిపినారు. మండల కాంగ్రెసు ప్రెసిడెంటుపై పోటీచేసిన అభ్యర్థి నామినేషన్‌లో ప్రతిపాదకుని తండ్రిపేరు తప్పుగా వున్నదని అబ్జక్షన్ తెచ్చినారు. అసలు ప్రతిపాదకుడే తన తండ్రి పేరు పొరపాటుగా వున్నదని ఆపేసరుకు తెలిపినాడు. దానికి ఆపేసరు ఒప్పుకొన్నాడు. కాని భోజనానంతరం నామినేషన్‌ను రోసివేశారు. పెందనే భర్యదారం ఆర్. డి. ఓకు అపీలుచేసి గెలిచినారు. తరువాత కూడ మిగిలిన అభ్యర్థులను తమ అనుచరులే వత్తిడి చేయించినారు. ఎన్నికలలో గ్రామ ముఖులను తన అనుచరులచే వీధి వీధి తిరిగి ప్రచారము చేసినారు. ఎన్నికల రోజున (21-5-64, జనన సభ్యులు, గ్రామ ముఖులు, కరణములూ మొదలైనవారు పోలింగ్ స్టేషన్ దగ్గర వచ్చి కూర్చున్నారు. వారి అనుచరులు దట్టవ్యతిరేకముగా ప్రచారం చేసినారు. పోలింగులను రిపోర్టు చేసినా కూడా ఏమి చర్యలేదులేదు. 10 ప నిమోజకవర్గం బూత్‌లో ఇద్దరు శ్రీలను బూత్‌లోపల కూర్చోపెట్టినారు. వారు వచ్చిన వోటర్సుదగ్గర బ్యాలెట్ పేపర్లు యిస్తుండగా వారే స్వయముగా అధికార అభ్యర్థి గుర్తుకు గుర్తుపేసి మడచి ఓటరుచేతికి యిచ్చి బ్యాలట్ పెట్టెలలో వేయించినారు. ఇది గాక, అక్కడ సీలు కూడా లేదు. సీలులేనందున ఒక ఓటరు బ్యాలట్ పేపరుమీద బొటనవేలుగుర్తుపు తొట్టిన వేసినాడు, ఆ ఓటరు బయటకురాగానే బొటన వ్రేలుకు సిరాచూచి ఏమంట వట్టుకొని అవగగా అక్కడ సీలు లేదు అని ఆ ఓటరు చెప్పినాడు. వెంటనే ఆపేసరు, ఏజంటు బూతులోకి పోయినూడుగా అక్కడసీలులేదు. ఆ సీల్సులోపల కూర్చున్న ఇద్దరు స్త్రీలవద్ద వున్నవి. అప్పుడే ఎన్నికల అధికారికి ఈ ఎన్నిక చాల అవకతవకలతో జరిగినదని పోలింగునిలిపివేయవలెనని వ్రాతమూలకముగా అర్జీయిచ్చినారు. కాని ఆ అర్జీని

మూలకు నూతనపాలకులుగా ఎన్నుకోబడిన పంచాయతీదార్లు

విజయవాడ, జూన్ 9

విజయవాడ తాలూకా గొల్లపూడిపంచాయతీ ఎన్నికలు ఈ నెల 4 వ ప్రశాంత వాతావరణంలో ముగిశాయి. కాని పోటీలు తీవ్రంగానే జరిగాయి.

ప్రస్తుతంవున్న ప్రెసిడెంటు శ్రీకృష్ణమూర్తిని ఓడించడానికి చాలా ప్రయత్నాలు జరిగాయి. అయినప్పటికీ గ్రామ కమ్యూనిస్టు బాల సహాయంతో 11 సీట్లల్లోను, 8 సీట్లు సంపాదించి శ్రీ కృష్ణమూర్తి విజయం సాధించారు.

అధ్యక్షులుగా శ్రీ బొమ్మసాని కృష్ణమూర్తి, ఉపాధ్యక్షులుగా శ్రీ దేవినేని ఉమామహేశ్వరరావు, ఎన్నికయినారు. మిగిలిన సభ్యులు శ్రీయుతులు పోట్ల శివరామయ్య, యడవల్లి యేసుదాసు, ఆదిమిద్దు వెంకటావలం, బండెల చినవెంకయ్య, మిరియాల పాపయ్య, శ్రీమతి పువ్వు లలితాంబ, శ్రీ వడ్లమూడి సీతారామస్వామి, శ్రీ వల్లూరు వెంకటేశ్వరరావు, శ్రీమతి వడ్లమూడి అలివేలుమంగమ్మ.

తాడేపల్లి

తాడేపల్లి గ్రామ మేజరు పంచాయతీ గత 20 సంవత్సరాల నుండి కాంగ్రెసు పరిపాలనలో నున్న పంచాయతీలో ప్రస్తుతం కమ్యూనిస్టులు గెలుపొందారు. మంగళగిరి సమితి అధ్యక్షులవారు, ఇప్పటికి రెండు దఫాలుగా తాడేపల్లి పంచాయతీ ప్రెసిడెంటుగానూ ఉన్న శ్రీ ఆకుల దర్శలింగేశ్వరరావుగారు ప్రెసిడెంటు ఎన్నికలలో ఓడిపోయారు. శ్రీ మేకా అమరారెడ్డి (కమ్యూ) అధ్యక్షులుగా, ఉపాధ్యక్షులుగా శ్రీ ఎల్. కనకయ్య ఎన్నికైనారు.

మేదరమెట్ల

ఒంగోలు తాలూకా మేదరమెట్ల పంచాయతీకి శ్రీ మన్నె సీతారామయ్య అధ్యక్షులుగానూ శ్రీ పోకూరి రాములు ఉపాధ్యక్షులుగానూ, శ్రీయుతులు శింగంనేని వెంకటేశ్వర్లు, కర్నాటి రామకృష్ణయ్య, వోగూరి సుబ్బయ్య, యిూదర పిన్నయ్య, యర్రం వెంకట్రామిరెడ్డి, పసన్న వెంకటప్పయ్య, గోలి వెంకట సుబ్బయ్య దాసు వరపు బంగారు, సూతలపాటి కోటమ్మగార్లను సభ్యులుగానూ ఎన్నుకున్నారు.

ఆళ్ళగడ్డ తాలూకాలో

కర్నూలుజిల్లా ఆళ్ళగడ్డతాలూకాలో జరిగిన పంచాయతీ ఎన్నికల్లో కమ్యూనిస్టుపార్టీకి గణనీయమైన విజయాలు లభించాయి. ఓటులంపల్లి, ఆలమూరు, దాచేపల్లె గ్రామాల ఎన్నికల్లో తీవ్రమైన పోటీ జరిగింది. 1959 లో ఆలమూరు, దాచేపల్లెగ్రామాల్లో కమ్యూనిస్టుపార్టీ ఓడిపోయింది. ఓటులంవల్లలో పార్టీకి దాపురించిన తాలూకా పార్టీ మాజీ కార్యదర్శి శ్రీ ఆర్. రామసుబ్బారెడ్డిగారి తోడుతో పోటీ చెయ్యాల్సివచ్చింది. ఓటులం గ్రామ కమ్యూనిస్టు సమితి కార్యదర్శి శ్రీ పల్లె పుల్లారెడ్డిగారు అధ్యక్షులుగా ఎన్నికయినారు. మొత్తం 9 సీట్లలో ఏడు సీట్లు వారితో కలిసి పార్టీకున్న మిత్రులకు లభించాయి. ఆలమూరులో తాలూకా కమ్యూనిస్టు కార్యదర్శి శ్రీ నెట్టి నరసింహులుగారు వెంకటాపురం నుండి ఎన్నికైనారు. మొత్తం 9 సీట్లలో నిలుచు శ్రీ నెట్టి నరసింహులుగారికి అనుకూలంగా నెగ్గినవి నవి.

కోపల్లి గ్రామంలో కమ్యూనిస్టు పార్టీ సభ్యులలో ఒకరైన శ్రీ కకెపు నాగన్నగారు అధ్యక్షులుగా ఎన్నికైనారు. 6 సీట్లు కమ్యూనిస్టుపార్టీ, దాని మిత్రులకు లభించాయి.

చిన్నవంగలి గ్రామంలో పార్టీ సభ్యులు శ్రీ బొగ్గుల బాలనాగిరెడ్డిగారు అధ్యక్షులుగా ఏకగ్రీవంగా ఎన్నికైనారు.

ఆళ్లగడ్డపట్టణంలో జరిగిన ఎన్నికల్లో నిటి ఇన్స్పెక్టరు అభ్యర్థి శ్రీ యస్. వీ. సుబ్బారెడ్డిగారు అధ్యక్షులుగా ఎన్నికైనారు. పౌర సంఘానికి 9 సీట్లు: యిరవులకు 4 సీట్లు వచ్చినవి. అవతలిగ్రూపుకు నాయకత్వం వహించిన శ్రీ సోముల చిన్న సుబ్బారెడ్డిగారు కూడ ఓడిపోయినారు. తాలూకా కమ్యూనిస్టుపార్టీ ముఖ్యులలో ఒకరైన శ్రీ టి. బాల సుబ్బయ్యగారు ఉపాధ్యక్షులుగా ఎన్నికైనారు.

ఎర్రగుంట్ల గ్రామంలో 1956 లో ప్రెసిడెంటుగా పుండి 1959 లో ఓడిపోయిన శ్రీ గురురెడ్డి 1959 ఎన్నికల్లో గెలిచిన శ్రీ సుబ్బారెడ్డిగార్లు పోరుగా ఎన్నికల్లోపాల్గొన్నారు. వీరికి వ్యతిరేకంగా కమ్యూనిస్టుపార్టీ బలపరచిన శ్రీ గొట్టాపు కృష్ణమూర్తిగారు అధ్యక్షులుగా ఎన్నికైనారు. సుబ్బారెడ్డి, గురెడ్డిగార్లగ్రూపుకు మొత్తం 9సీట్లలో 3సీట్లు మాత్రమేలభించాయి.

యాళూరు గ్రామంలో గ్రామంలోని పెత్తందారి వర్గం సామాన్య ప్రజలకు పంచాయతీలో స్థానం లేకుండా చెయ్యాలనుకున్న ప్రయత్నం అరికట్టబడింది. ఇద్దరు హరిజనులు పోటీలేకుండా ఎన్నికయినారు. రెండు సీట్లు మినహా మిగతా అన్ని సీట్లలో పెత్తందార్లప్రతినిధులు ఓడిపోయారు. గ్రామ కమ్యూనిస్టు పార్టీ సభ్యులు శ్రీ మార్కు సంజీవరాయుడు శ్రీ పట్టె దుంజుల సుబ్బరాయుడు పంచాయతీ సభ్యులుగా ఎన్నికయినారు. పార్టీతో కలిసి పెత్తందార్లను వ్యతిరేకించిన శ్రీ కందుకూరి సుబ్బరాయుడు, శ్రీ శివ నాగిరెడ్డిగార్లు కూడా పంచాయతీ సభ్యులుగా ఎన్నికయినారు. శ్రీ తులసిరెడ్డిగారు అధ్యక్షులుగా ఏకగ్రీవంగా ఎన్నికయినారు. (వి. వి.)

తెనెపల్లి

తూర్పుగోదావరిజిల్లా తెనెపల్లి పంచాయతీ గత 4 సంవత్సరాలు పోటీలేకుండా ఎన్నికయి పరిపాలనలో నున్న పంచాయతీలో ప్రస్తుతం కమ్యూనిస్టులు గెలుపొందారు. మంగళగిరి సమితి అధ్యక్షులు, ఇప్పటికి రెండు దఫాలుగా తాడేపల్లి పంచాయతీ ప్రెసిడెంటుగానూ ఉన్న శ్రీ ఆకుల దర్శలింగేశ్వరరావుగారు ప్రెసిడెంటు ఎన్నికలలో ఓడిపోయారు. శ్రీ మేకా అమరారెడ్డి (కమ్యూ) అధ్యక్షులుగా, ఉపాధ్యక్షులుగా శ్రీ ఎల్. కనకయ్య ఎన్నికైనారు.

మేదరమెట్ల

ఒంగోలు తాలూకా మేదరమెట్ల పంచాయతీకి శ్రీ మన్నె సీతారామయ్య అధ్యక్షులుగానూ శ్రీ పోకూరి రాములు ఉపాధ్యక్షులుగానూ, శ్రీయుతులు శింగంనేని వెంకటేశ్వర్లు, కర్నాటి రామకృష్ణయ్య, వోగూరి సుబ్బయ్య, యిూదర పిన్నయ్య, యర్రం వెంకట్రామిరెడ్డి, పసన్న వెంకటప్పయ్య, గోలి వెంకట సుబ్బయ్య దాసు వరపు బంగారు, సూతలపాటి కోటమ్మగార్లను సభ్యులుగానూ ఎన్నుకున్నారు.

ఆళ్ళగడ్డ తాలూకాలో

కర్నూలుజిల్లా ఆళ్ళగడ్డతాలూకాలో జరిగిన పంచాయతీ ఎన్నికల్లో కమ్యూనిస్టుపార్టీకి గణనీయమైన విజయాలు లభించాయి. ఓటులంపల్లె, ఆలమూరు, దాచేపల్లె గ్రామాల ఎన్నికల్లో తీవ్రమైన పోటీ జరిగింది. 1959 లో ఆలమూరు, దాచేపల్లెగ్రామాల్లో కమ్యూనిస్టుపార్టీ ఓడిపోయింది. ఓటులంవల్లలో పార్టీకి దాపురించిన తాలూకా పార్టీ మాజీ కార్యదర్శి శ్రీ ఆర్. రామసుబ్బారెడ్డిగారి తోడుతో పోటీ చెయ్యాల్సివచ్చింది. ఓటులం గ్రామ కమ్యూనిస్టు సమితి కార్యదర్శి శ్రీ పల్లె పుల్లారెడ్డిగారు అధ్యక్షులుగా ఎన్నికయినారు. మొత్తం 9 సీట్లలో ఏడు సీట్లు వారితో కలిసి పార్టీకున్న మిత్రులకు లభించాయి. ఆలమూరులో తాలూకా కమ్యూనిస్టు కార్యదర్శి శ్రీ నెట్టి నరసింహులుగారు వెంకటాపురం నుండి ఎన్నికైనారు. మొత్తం 9 సీట్లలో నిలుచు శ్రీ నెట్టి నరసింహులుగారికి అనుకూలంగా నెగ్గినవి నవి.

కోపల్లి గ్రామంలో కమ్యూనిస్టు పార్టీ సభ్యులలో ఒకరైన శ్రీ కకెపు నాగన్నగారు అధ్యక్షులుగా ఎన్నికైనారు. 6 సీట్లు కమ్యూనిస్టుపార్టీ, దాని మిత్రులకు లభించాయి.

చిన్నవంగలి గ్రామంలో పార్టీ సభ్యులు శ్రీ బొగ్గుల బాలనాగిరెడ్డిగారు అధ్యక్షులుగా ఏకగ్రీవంగా ఎన్నికైనారు.

ఆళ్లగడ్డపట్టణంలో జరిగిన ఎన్నికల్లో నిటి ఇన్స్పెక్టరు అభ్యర్థి శ్రీ యస్. వీ. సుబ్బారెడ్డిగారు అధ్యక్షులుగా ఎన్నికైనారు. పౌర సంఘానికి 9 సీట్లు: యిరవులకు 4 సీట్లు వచ్చినవి. అవతలిగ్రూపుకు నాయకత్వం వహించిన శ్రీ సోముల చిన్న సుబ్బారెడ్డిగారు కూడ ఓడిపోయినారు. తాలూకా కమ్యూనిస్టుపార్టీ ముఖ్యులలో ఒకరైన శ్రీ టి. బాల సుబ్బయ్యగారు ఉపాధ్యక్షులుగా ఎన్నికైనారు.

ఎర్రగుంట్ల గ్రామంలో 1956 లో ప్రెసిడెంటుగా పుండి 1959 లో ఓడిపోయిన శ్రీ గురురెడ్డి 1959 ఎన్నికల్లో గెలిచిన శ్రీ సుబ్బారెడ్డిగార్లు పోరుగా ఎన్నికల్లోపాల్గొన్నారు. వీరికి వ్యతిరేకంగా కమ్యూనిస్టుపార్టీ బలపరచిన శ్రీ గొట్టాపు కృష్ణమూర్తిగారు అధ్యక్షులుగా ఎన్నికైనారు. సుబ్బారెడ్డి, గురెడ్డిగార్లగ్రూపుకు మొత్తం 9సీట్లలో 3సీట్లు మాత్రమేలభించాయి.

యాళూరు గ్రామంలో గ్రామంలోని పెత్తందారి వర్గం సామాన్య ప్రజలకు పంచాయతీలో స్థానం లేకుండా చెయ్యాలనుకున్న ప్రయత్నం అరికట్టబడింది. ఇద్దరు హరిజనులు పోటీలేకుండా ఎన్నికయినారు. రెండు సీట్లు మినహా మిగతా అన్ని సీట్లలో పెత్తందార్లప్రతినిధులు ఓడిపోయారు. గ్రామ కమ్యూనిస్టు పార్టీ సభ్యులు శ్రీ మార్కు సంజీవరాయుడు శ్రీ పట్టె దుంజుల సుబ్బరాయుడు పంచాయతీ సభ్యులుగా ఎన్నికయినారు. పార్టీతో కలిసి పెత్తందార్లను వ్యతిరేకించిన శ్రీ కందుకూరి సుబ్బరాయుడు, శ్రీ శివ నాగిరెడ్డిగార్లు కూడా పంచాయతీ సభ్యులుగా ఎన్నికయినారు. శ్రీ తులసిరెడ్డిగారు అధ్యక్షులుగా ఏకగ్రీవంగా ఎన్నికయినారు. (వి. వి.)

తెనెపల్లి

తూర్పుగోదావరిజిల్లా తెనెపల్లి గ్రామంలో ఏకగ్రీవంగా పంచాయతీ ఎన్నికలు జరిగాయి. ఎన్నికైనవారు శ్రీయుతులు చింతా కుమారస్వామి (అధ్యక్షులు), కోలా రాజన్న (ఉపాధ్యక్షులు). చిలుపూరి సూరపరాజు, ఉండుర్తి పల్లయ్య, గుమ్మిడి కోటేశ్వరరావు (బ్లాక్ కమ్యూనిస్టుకమిటీ సభ్యుడు), అయ్యగారి సూర్యనారాయణప్రభృత్యాదులు, సానబోయిన చిట్టెయ్య, కట్టుల రాములు, ఉండుర్తి మహాలక్ష్మి, చింతాసత్యం, చొల్లంగి కాంతమ్మగారు.

పుల్లేటికుర్రు

పుల్లేటికుర్రు మేజరు పంచాయతీకి దిగువ సభ్యులు ఎన్నికయ్యారు. శ్రీ యుతులు నీతిపూడి వెంకటరెడ్డి, కిష్టా శేషయ్య; కొప్పిశెట్టి నాగభూషణం, కష్టుల వీరన్న, హరే మున లయ్య, వక్కలంక కైలాసనాథశర్మ, అంచే వెంకన్న, బల్లే సుబ్రమణ్యం. (ట్రాక్ కమ్యూనిస్టు కమిటీ సభ్యులు). దునమరల శ్రీరామమూర్తి, రంగేటి వల్లంరాజు అనే మునలయ్య, కోట మంగన్న, శ్రీమతులు కోర్ల దుర్గిజీబాయి, కట్టా వెంకమ్మగార్లు, శ్రీ యుతులు సీతిపూడి వెంకటరెడ్డి, శిష్టా శేషాయిగార్లు అధ్యక్ష, ఉపాధ్యక్షులుగా ఎన్నికయారు.

రాజులపాలెం

రాజులపాలెం పంచాయతికి ఏకగ్రీవంగా ఎన్నికలు జరిగాయి. శ్రీ ఉయ్యూరి సూర్యనారాయణరాజుగారే తిరిగి అధ్యక్షులయ్యారు.

వాసపల్లి

వాసపల్లి మేజరు పంచాయతీకి ఈ దిగువ సభ్యులు ఎన్నికయ్యారు. శ్రీయుతులు బండారు సత్యనారాయణమూర్తి (అధ్యక్షులు). చాగంటి అచ్చుతరామయ్య (ఉపాధ్యక్షులు). పట్టి మోహనరావు (ట్రాక్ కమ్యూనిస్టు కమిటీ సభ్యులు) కంచుస్వరూపు సుబ్బారావు. నక్కా మరిడి. నల్లి మునెయ్య. కర్రి కనకరత్నం పోలాబత్తుల వెంకన్న. సరెళ్ళ వెంకటరెడ్డి కంకశెట్టి అమ్మిరాజు. సంపాని శ్రీరాములు శ్రీమతులు విస్సాప్రగడ రాజేశ్వరి (రిటైర్డ్ డి. యి. వా.—గారి భార్య) పోలాబత్తుల సూర్య భాస్కరంగార్లు.

బిళ్ళకుర్రు

బిళ్ళకుర్రు గ్రామ పంచాయతీకి ఏకగ్రీవంగా ఎన్నికలు జరిగాయి. శ్రీ యెరిశెట్టి రామారావు అధ్యక్షులుగాను శ్రీ నల్ల కామేశ్వర రావు ఉపాధ్యక్షులుగాను ఎన్నుకోబడ్డారు.

పలివెల

పలివెల గ్రామపంచాయతీకి శ్రీ గాలిదేవర సత్తాబుగారు తిరిగి అధ్యక్షులుగా ఎన్నికయారు. ఉపాధ్యక్షులుగా శ్రీ గుత్తుల రామకృష్ణారావు ఎన్నుకోబడ్డారు.

వై. కొత్తపల్లి

వై. కొత్తపల్లి పంచాయతీకి శ్రీయుతులు తటవర్తి కృష్ణమూర్తి (అధ్యక్షులు). బద్దే నారాయణమూర్తి (ఉపాధ్యక్షులు). గుర్రం కొండలరావు, జల్లి నరసింహమూర్తి, కదలి కొండయ్య, చుట్టుగుల్ల వెంకన్న, శ్రీమతి కామిశెట్టి రమణమ్మగారలు ఎన్నుకోబడ్డారు.

అవిడి

అవిడి మేజర్ పంచాయతికి దిగువవారు ఎన్నికయారు. శ్రీయుతులు రెడ్డి సత్యనారాయణ (అధ్యక్షులు). కుంచే తుక్కులు (ఉపాధ్యక్షులు) గోటేటి సూర్యనారాయణ, గుబ్బల వెంకటరత్నం, బొప్పెల్ల వెంకటేశ్వర్లు, సూరవరపు రామస్వామి, శ్రీ సత్యవాయి సుబ్బరాజు, కాండ్ర చినవెర్రెయ్య, పులుసుగంటి వెంకన్న, పుల్లెల పాహాబు, గడ్డం నారాయణ, శ్రీమతులు పుల్లెంగి వెంకాయమ్మ. అవిడి సత్రెమ్మగార్లు.

మోడేపర్రు

మోడేపర్రు గ్రామ పంచాయతికి ఈ క్రింది సభ్యులు ఎన్నికయారు: శ్రీయుతులు కొండరాజు (అధ్యక్షులు). కోటిపల్లి నరసింహం (ఉపాధ్యక్షులు), కట్టా బోయరాజు. కట్టా సూర్యనారాయణ, సరెళ్ళ వెంకట్రావు, కొలకోటి సత్యనారాయణ. జక్కంపెట్టి నరసింహం. గన్నవరపు వెర్రెయ్య, యలమంచిలి స్వాములు, శ్రీమతి అద్దంకి రమణమ్మ, శ్రీ లేళ్ళ సూర్యనారాయణగారి భార్య ఎన్నికయారు.

ఏనుగుపల్లి

ఏనుగుపల్లి గ్రామపంచాయతికి శ్రీయుతులు పేరిపల్ల చిట్టిరాజు (అధ్యక్షులు). కొల్లే సూర్యారావు (ఉపాధ్యక్షులు . బోణం రామన్న, తోలేటి రంగారావు, ఇందేటి సుబ్బారావు, సానబోయిన మహాలక్ష్మి, గుబ్బల పెదవెంకటు, శ్రీమతులు కదిలి కొండమ్మ, యల్లమిల్లి నరసమ్మగారలు ఎన్నికయారు.

గన్నవరం

సమితుల పునర్వ్యవస్థీకరణ కారణంగా ఏర్పడే గన్నవరం సమితికి ఇది ముఖ్యకేంద్రం. ఈ గ్రామపంచాయతీ ఎన్నికలలో కాంగ్రెస్‌లోని రెండువర్గాలమధ్య ప్రధానంగా పోటీలు జరిగాయి. పీపీఐ శ్రీ సుబ్బరాజు ప్రభృతులు ఈ ఎన్నికల్ప్రచారంలో పాల్గొన్నట్లు తెలిసింది. శ్రీ శింగంశెట్టి కృష్ణారావుగారే తిరిగి అధ్యక్షులుగా ఎన్నికయారు. ఇతరసభ్యులు శ్రీయుతులు మాదేపల్లి వెంకట్రాజు (ఉపాధ్యక్షులు). సరిపల్లి నారాయణమూర్తి, అడ్డగళ్ళ పుల్లారావు కోటివర్తి సూర్యనారాయణ, దూసలోయిన కొండలరావు, పేడిది తాతయ్య, సేంపూడి ధర్మయ్య, పితాని మాణిక్యం, చికిలే నూరన్న, శ్రీమతి పిచ్చెట్టి వీరవెంకట నరసమ్మగారలు.

పక్కలంక

అమలాపురం తాలూకా పక్కలంక గ్రామ పంచాయతీకి శ్రీ కమ్ముల సూర్యనారాయణరావు అధ్యక్షులుగాను, శ్రీ కుడుపూడి మీరాసాహెబ్ ఉపాధ్యక్షులుగాను ఎన్నికయ్యారు.

కొత్తపేట

తూర్పుగోదావరిజిల్లా కొత్తపేట మేజర్ పంచాయతీకి ఈ దిగువ సభ్యులు ఎన్నికయ్యారు. శ్రీయుతులు సలాది రామారావు (ప్రెసిడెంట్), బద్దుకొండ అనే సత్యనారాయణ (వైస్ ప్రెసిడెంట్), ముత్యాల వెంకట్రావు, అజ్జరపు వెంకట్రావు, అన్నం రామారావు, కోటిపల్లి సత్యానందం, చుట్టుగల్ల శేషారావు, దేవపాటి సోమరాజు, రాయుర్తి రామ్మూర్తి (ట్రాక్ కమ్యూనిస్టు కమిటీ కార్యదర్శి), దూసలోయిన వెంకటరత్నం, శ్రీమతి చెవ్వారి మంగయ్యమ్మ, శ్రీమతి బంగారమ్మ (కో-ఆపరేటివ్ ఇన్స్పెక్టరుగారి భార్య), శ్రీ మాచిరెడ్డి కొండలరావుగారలు.

వాడపాలెం

వాడపాలెం పంచాయతికి దొన్నికైనవి సభ్యులు. శ్రీయుతులు బండారు వెంకట్రెయ్య (అధ్యక్షులు). పచ్చిపులుసు వెంకట్రాజు (ఉపాధ్యక్షులు). చీకట్ల మాణిక్యం. బండారు వెంకయ్య. కొండే సత్యం. మట్టా వెంకన్న శ్రీ చాగా కోటయ్యమ్మ, శ్రీ తాళం సూర్యనారాయణ, శ్రీ వాసా పల్లయ్య, శ్రీ అంబటి వీరయ్య తటవర్తి ఎన్నుకోబడ్డారు. (వి.వి.)

కొడమంచిలి

పశ్చిమ గోదావరిజిల్లా కొడమంచిలి గ్రామ పంచాయతీ ఎన్నికలు జరిగాయి. గ్రామ పంచాయతీలు, వర్గీ వ్యాపారస్తులు, గ్రామ పెత్తందార్లు అందరూ ఏకమై వేంకొలంచి బ్యాలెట్ పద్ధతిలో పెదజల్లినా కమ్యూనిస్టుపార్టీకి 5 సీట్లు, ఫార్వర్డ్‌బ్లాక్‌కు 6 సీట్లు వచ్చాయి. కమ్యూనిస్టుపార్టీ అభ్యర్థులు శ్రీయుతులు నెక్కంటి రామదాసు మన్నె వెంకట నారాయణ, మన్నె చంద్రశేఖర్రావు, పచ్చ వెంకన్న, యల్లమిల్లి నాగయ్య గెలుపొందారు.

సరసన్నపేట

సరసన్నపేట పంచాయతీ ఎన్నికలలో శ్రీయుతులు పొట్నూరు నీలన్నగారు సర్పంచ్‌గాను శ్రీ ప్రగడ వెంకట రామయ్యగారు ఉపసర్పంచ్‌గాను ఏకగ్రీవముగా ఎన్నుకోబడినారు. సభ్యులు శ్రీ యుతులు ప్రగడ వెంకట రామయ్య, బోయిన సత్యనారాయణ, సర్కా తవిటన్న. పొన్నాడ అచ్చన్ననాయుడు, ముద్దాడ సింహాచలం, పొట్నూరు నీలన్న, కలిపరపు చిననర్సింహులు, వట్ట గోపాలరావు, జల్లేపల్లి జగన్నాథరావు, వైశ్యరాజు కాపారాజు, కూనమలేసు, దంకాల శేషవరప్రసాద్, దంకాల గోపాలకృష్ణగుప్త, శ్రీమతి దంకాల సుందరమ్మ. ఐంకుపల్లి అప్పలనరసమ్మగారలు.

ముంగండ

తూర్పుగోదావరిజిల్లా ముంగండ గ్రామంలో పంచాయతీ అధ్యక్షుని ఎన్నిక సందర్భంగా తీవ్రమైన పోటీలు జరిగాయి. కమ్యూనిస్టు పార్టీ తోడ్పాటుతో ప్రస్తుత అధ్యక్షుని ఓడించి కొత్తవారిని ఎన్నుకున్నారు. ఎన్నికయిన సభ్యులు: శ్రీయుతులు సుద్దపర్తి రామన్న (అధ్యక్షులు). గూడు అప్పాయి (ఉపాధ్యక్షులు). కుసుపు చినవీరాస్వామి (ట్రాక్ కమ్యూనిస్టు కమిటీ కన్వీనరు). కీలం వీరన్న (గ్రామ కార్యదర్శి). చెవ్వూరి సుబ్బరాజు. మట్టపర్తిపుడి. వెర్రెట్టివైదింగెట్టి. కుసుపుసుబ్బాయి. సుసర్ల సూర్యనారాయణ (మాజీ అధ్యక్షులు). శ్రీమతులు ఖండపల్లి లక్ష్మీకాంతమ్మ. పిన్నింటి బాలాంబగార్లు.

కె. ముంజవరం

కత్తిపుండ - ముంజవరం గ్రామ పంచాయతీకి ఈదిగువవారు ఎన్నికయినారు. శ్రీయుతులు పింగిపల్ల పుల్లయ్యనాయుడు (అధ్యక్షులు). కుసుపూడి లక్ష్మణస్వామి (ఉపాధ్యక్షులు - బ్లాక్ కమ్యూనిస్టు కమిటీ సభ్యుడు). శృంగవరపు నరసింహారావు, అడపల రామస్వామి నాయుడు, చాటుకూర్తి పల్లయ్య, పుచిపిండి అర్జునుడు, కుంపట్ల దనరాజు (మాజీ అధ్యక్షులు) శ్రీమతులు కొమ్మన పళేను వెంకటలక్ష్మి నారాయణమ్మ, దుర్గాబత్తుల సత్యవతి.

చిరుతపూడి

చిరుతపూడి గ్రామ పంచాయతీ అధ్యక్షుని ఎన్నికలో సమితి అధ్యక్షులు శ్రీ దారపుర్తెడ్డి వెంకట్రామారావు ఓడిపోయారు. అధ్యక్ష, ఉపాధ్యక్షులుగా శ్రీయుతులు నేతల పాహాబు, బూటుకూర్తి భైరవమూర్తిగార్లు ఎన్నుకోబడ్డారు.

ముంగండపాలెం

ముంగండపాలెం గ్రామ పంచాయతీకి ఈ దిగువవారు ఎన్నికయారు. శ్రీయుతులు కుసుపూడి వెంకట్రావు (అధ్యక్షులు-కమ్యూనిస్టు పార్టీ సానుభూతిపరుడు) పులిశెట్టి ప్రహ్లాదరావు, వుపాధ్యక్షులు. పట్లపర్తి ధనరాజు, సబ్బిట పుల్లయ్య. గుబ్బల నారాయణమూర్తి. అడదాల కోటేశ్వరరావు. అప్పన వెంకటరమణయ్య (రాజారావు) శ్రీమతులు మారిశెట్టి సత్యవతి,ఆప్ప నపుష్పావతిగార్లు.

పోతవరం

పోతవరం పంచాయితీకి అధ్యక్ష, ఉపాధ్యక్షులుగా శ్రీ యుతులు నంబెద్దు సుబ్బారావు ముంగండ సుబ్బన్నగార్లు ఎన్నికయారు.

బెల్లంపూడి

బెల్లంపూడి పంచాయతీకి అధ్యక్షులుగాతిరిగి శ్రీ యర్రాప్రగడ శ్రీరామమూర్తిగారు ఎన్నికలు కయ్యారు. పోటీలు లేకుండా ఎన్నిక జరిగిన గ్రామాలలో ఇవి వకటి

ఈ ఎన్నికలలో చెప్పుకో తగిన విశేషం సమితి అధ్యక్ష, ఉపాధ్యక్షులైన శ్రీయుతులు దారపుర్తెడ్డి వెంకట్రామారావు, సుసర్ల సూర్యనారాయణగార్లు తమ తమ గ్రామ పంచాయతీల్లో అధ్యక్ష పదవికి పోటీచేసి ఓడిపోయారు. ఈ తరవ జరిగిన పంచాయితీ ఎన్నికలలో కులతత్వాలు, ప్రాంతీయతత్వాలు పరాకాష్ఠగు చేరుకున్నాయి. ప్రజలు ఎన్నుదూలేనంత విశేషశక్తిని కనపర్చారు. (వి. వి.)

బార్లపూడి

బార్లపూడి పంచాయతీకి ఈ క్రిందివారు ఎన్నికయినారు:

శ్రీ కోనేరు సత్యనారాయణ (ప్రెసిడెంటు) శ్రీ కోనేరు రంగారావు (వైస్ ప్రెసిడెంటు) సభ్యులు: శ్రీ కందెర్ల పోతురాజు, గోవాడ పాపయ్య. కోనేరు గోపాలస్వామి, గోవాడ పోతురాజు, కోనేరు పేరిరత్నం గార్లు.

కంకటావ

బందరుతాలూకా కంకటావ గ్రామ పంచాయతీ ఎన్నికలు యీనెల 4వ తేదీన జరిగాయి. బందరు బ్లాకు పంచాయతీ సమితి అధ్యక్షులు శ్రీ బూరగడ్డ నిరంజనరావుపార్టీకి, శ్రీ బూరగడ్డ నాగేశ్వరరావుపార్టీకి చాలా తీవ్రస్థాయిలో పోటీ జరిగింది. నిరంజనరావుగారిపార్టీకి రెండు స్థానాలు. నాగేశ్వరరావుగారిపార్టీకి 7 స్థానాలు లభించాయి. బూరగడ్డ నాగేశ్వరరావుగారిని అధ్యక్షులుగాను, దోమతోట నాంచారయ్యగారిని ఉపాధ్యక్షులుగానూ ఎన్నుకొన్నారు. శ్రీ నిరంజనరావుగారు గతంలో కంకటావ పంచాయతీకి అధ్యక్షులుగా ఎన్నికై బందరు సమితికి అధ్యక్షులైనారు. ఇప్పుడు గ్రామ పంచాయతీ అధ్యక్షులుగా ఎన్నిక కాకపోవుట గమనింతగ్గ విషయం.

కో ఆప్షన్‌ద్వారా తిరిగి సమితికి అధ్యక్షులు కావాలని శ్రీ నిరంజనరావుగారు తీవ్రంగా ప్రయత్నిస్తున్నారు. కొంతమంది గ్రామ పంచాయతీ అధ్యక్షుల్ని దాదాపుల్లు తెలుస్తోంది.

సభలు-సమావేశాలు

ఆంధ్రప్రదేశ్ పైకాపర్కర్లు యూనియన్ కార్యవర్గ సమావేశం గూడూరులో 15-6-64 తేదీన 5 గంటలనుంచి జరుగుతుంది.

బొంబాయి రేవులో 2 వేల పనివారి సమ్మె

బొంబాయి, జూన్ 9

బొంబాయి రేవులో పనిచేస్తున్న 2,100 మంది 'మజూరీ' కార్మికులు నిన్న ఉదయం నుండి పని మానివేశారు. వీరి సమ్మె ఫలితంగా రేవులో ఆహార దాన్యాల రవాణా పనులు పూర్తిగా నిలిచిపోయింది.

తాము పనులకు వచ్చి మస్టర్‌వేసుకున్న పనులు లభించని రోజులలో తమకు భృతి చెల్లించాలని వీరు కోరుతున్నారు.

ఎస్.ఎస్.ఎల్.సి.లో ఉత్తమ విజయాలు

కోనేపూడి, జూన్ 8

తెనాలి తాలూకా కోనేపూడి జి. వి. హైస్కూలునుంచి ఈ ఏడాది మార్చిలో ఎస్. ఎస్. ఎల్. సి. పరీక్షకు కూర్చున్న 19 మంది పరీక్షలో విజయం పొందారు.

కొల్లూరు

గుంటూరు జిల్లా కొల్లూరులో జి. వి. హైస్కూలు నుంచి ఈ ఏడాది ఎస్. ఎస్. ఎల్. సి. పరీక్షలకు వెళ్ళిన 69 మంది విద్యార్థులలో 69 మంది విజయం పొందారు.

ముసగాల

నల్లగొండజిల్లా, ముసగాల హైస్కూలులో ఈ సంవత్సరం హెచ్. ఎస్. సి. విద్యార్థులు 92 శాతం కృతార్థులైనారు. పరీక్షకు వెళ్ళిన 23 మంది విద్యార్థులలో 21 మంది ఉత్తీర్ణులైనారు. ఇందులో మొదటి తరగతిలో 9. రెండవతరగతిలో 11, మూడవతరగతిలో 7.

ఈ పాఠశాల నుండి ఈ పరీక్షకు వెళ్ళిన వీరు రెండవ బట్చు. ఈ పాఠశాల ప్రధానోపాధ్యాయులు శ్రీ కోట సీతారామ శర్మగారు.

గొల్లప్రోలు

తూర్పు గోదావరిజిల్లా పిఠాపురం తాలూకా గొల్లప్రోలు శ్రీ షేరోపీరాజుబాబీ జిల్లా పరిషత్ హైస్కూలులో ఎస్. ఎస్. ఎల్. సి. ఏ పరీక్షలకు వెళ్ళిన విద్యార్థులు 50 మందిలోనూ 45 మంది విద్యార్థులు ఉత్తీర్ణులైనారు. అందులో విద్యార్థినులు 8 మంది

వైద్య విద్యాన్ పరీక్షా ఫలితాలు

విజయవాడ, జూన్ 8

1964 సంవత్సరం ఏప్రియల్ నెలలో జరిగిన ఆంధ్రాయుర్వేద పరిషత్తు వైద్యవిద్యాన్ పరీక్షయందు యీ దిగువ నెంబర్లు కలవారు ఉత్తీర్ణులైనారని పరీక్ష కార్యదర్శి శ్రీ కె. విష్ణువర్ధనరావుగారు ప్రకటిస్తున్నారు.

2 4 11 14 25 30 37 38 43 49 53 57 60 61 63 67 69 71 74 90 92 94 98 102 119 140 145 152 153 160 169 170 172 176 179 180 181 185 201 208 209 245.

మంత్రివర్గంలో సమిష్టి నాయకత్వం ప్రచ్ఛన్నంగా వుందని "టైమ్స్" వ్యాఖ్య

లండన్, జూన్ 10

భారతదేశంలో కొత్తగా ఏర్పడిన మంత్రివర్గంలో సమిష్టి నాయకత్వం ప్రచ్ఛన్నంగా వుందని లండన్‌నుండి వెలువడే ప్రముఖ దినపత్రిక "టైమ్స్" నేడు వ్యాఖ్యానించింది.

"టైమ్స్" సంపాదకీయంలో ఇలావుంది:

"శ్రీ శాస్త్రి నెహ్రూను అందరికన్న సన్నిహితుడు కావడం ఆయన ప్రధానిగా ఎన్నిక కావటమే కొంతవరకు కారణం. శ్రీ శాస్త్రి తనకు వారసుడని పోటీలో చెప్పకుండానే శ్రీ నెహ్రూ సూచించాడు. పార్టీలోని గ్రూపులకు మధ్యవర్తిగా వున్నందువల్ల కూడ ఆయనకు కొంతవరకు సహాయపడింది. ఆయనంటే అందరికీ గౌరవముంది. ఎవరికీ పగలేదు.

అయితే ప్రధానంగా కాంగ్రెస్ పార్టీలోని రాష్ట్రనాయకులు ఇచ్చిన అండదండలవల్లనే నాయకుని ఎన్నిక వ్యవహారం శాస్త్రికి అనుకూలంగా తిరిగింది. ఇందువల్లనే ఆయన అధికారానికి సమిష్టి నాయకత్వ లక్షణం అబ్బ

రాజ్యాంగం 19 వ సవరణ బిల్లు ఆమోదం

దావల్ల సభలో రాజాజీ నిశిత విమర్శ

("ఆంధ్రజ్యోతి" విలేకరి)

దావల్ల, జూన్ 11— శ్రీ నెహ్రూ అస్వస్థతమయం మూలంగా యావజ్జాతి విషాదంలో వున్న తరుణంలో రాజ్యాంగం 19 వ సవరణను పార్లమెంటు ఆమోదించిందని ఈ భర్య దేశ సంస్కృతికి, సంప్రదాయాలకు విరుద్ధమని స్వతంత్ర పార్టీ వ్యవస్థాపకుడు శ్రీ సి. రాజగోపాలాచారి మొన్న ఇక్కడ విమర్శించారు. నెహ్రూ ఉన్నంత కాలం కాంగ్రెస్ పార్టీలో గాంధీజీనుంచి వచ్చిన ఆధ్యాత్మిక బలం వుండేదని, అదికూడా ఇప్పుడు పోయిందని రాజాజీ అన్నారు. శ్రీ నెహ్రూ విశాల హృదయులని, తప్పుడు విధానాలను సరిదిద్దుకొనేవారని రాజాజీ అన్నారు. శ్రీ నెహ్రూ వారసులకు కొత్త కాలాలను అనుసరించే ధైర్యం లేదని రాజాజీ పేర్కొన్నారు. శ్రీ నెహ్రూ మృతితో కాంగ్రెస్ నైతిక బలం పోయిందని రాజాజీ అన్నారు.

ఈ సవరణ ఆమోదించబడినందుకు నెహ్రూ పదవద్దని, ప్రజాస్వామ్యానికి ఇదొక విజయం తప్పదని రాజాజీ అన్నారు. రాజ్యాంగం 19వ సవరణకు నిరసనగా గుంటూరు జిల్లా స్థాయిలో ఏడవ శోభాయాత్ర ఇక్కడ నడచ్చు జరిగింది. పురమందిరంలో జరిగిన ఈ సభకు శ్రీ బెజవాడ రామచంద్రారెడ్డి అధ్యక్షత వహించారు. అహ్వాన సంఘం అధ్యక్షుడు శ్రీ ఎ. రామకోటేశ్వరరావు స్వాగతం చెప్పారు. శ్రీ ఎ. గోపాలకృష్ణమూర్తి, డాక్టర్ నంతోషం (తమిళనాడు) ప్రసంగించారు.

శ్రీ ఎన్. జి. రంగా ప్రసంగిస్తూ, ఈ సవరణ ఆమోదించవలదని రాష్ట్రపతికి విజ్ఞప్తి చేయాలనే సూచనను త్రోసిపేశారు. తప్పులే దిద్దుకోబడతాయనే ఆశ పోయిందని ఆయన అన్నారు. వచ్చే ఎన్నికలలో కాంగ్రెస్ పార్టీ అభ్యర్థులను ఓడించవలసిందిగా శ్రీ రంగా ప్రజలకు విజ్ఞప్తి చేశారు.

రాజ్యాంగం 17 వ సవరణ ప్రతిపాదన 19 వ సవరణగా ఆమోదించి, పార్లమెంటు నిబంధనలను వమ్ము చేసినందుకు కాంగ్రెస్ పార్టీ నిరంకుశ చర్యను ఈ సదస్సు గట్టిగా గర్హించారు. ఈ బిల్లు ఆమోదించవలదని రాష్ట్రపతిని అర్థించి [illegible] పంపాలని తీర్మానించారు. [illegible] అధ్యక్షత్లో [illegible] సభ జరిగింది. శ్రీ [illegible] రాజాచారి, ఎన్. జి. రంగా, రామారెడ్డి ప్రసంగించారు.

(6 వ పేజీ తరువాయి)

[illegible]లో దిగువ నదీ జలాలలో అస్థి నిమజ్జనం జరిగినది. రాష్ట్ర ఆరోగ్య శాఖ మంత్రి శ్రీ విద్యానంద్ ముఖర్జీ హాజరయ్యారు.

తిరుపతి సరిహద్దు డివిజన్‌లో దేవమలి సమీపంలో నాంసాంగ్ నదీజలాలలో అస్థి నిమజ్జనం జరిగింది.

నిన్న మధ్యాహ్నం 12.30 గంటల సమయ అస్థికల పాత్రతో గవర్నరు, ఇతర ప్రముఖులు దేవమని వచ్చారు. వందలాది ప్రజలు తమ ప్రియతమ నాయకుని చౌతిక అవశేషాలకు తుది శ్రద్ధాంజలి ఘటించారు. అస్థికల పాత్రను ఇక్కడకు తీసుకొచ్చినప్పుడు సైనికులు తమ ఆయుధాలను వెనుకకు త్రిప్పి వందనం సమర్పించారు.

నాసాంగ్ నదీ జలాలలో నెహ్రూ అస్థి నిమజ్జనం జరిగే సమయంలో నాలుగు ఏనుగులు తమ తొండాలను పైకి ఎత్తి వందనం సమర్పించాయి. వలభయి తుపాకులు పేల్చారు.

త్రిపుర

అగర్తలా, జూన్ 11.—నిన్న సాయంత్రం హౌరా నదీ జలాలలో నెహ్రూ అస్థికలను త్రిపుర ముఖ్యమంత్రి శ్రీ ఎస్. ఎల్. సంఘా నిమజ్జనం చేశారు.

అస్థికల పాత్రను నదీ తీరానికి ఊరేగింపుగా తీసుకెళ్ళారు. ఘాట్ వద్ద వేలాది ప్రజలు శ్రద్ధాంజలి ఘటించడానికి వచ్చారు. అస్థినిమజ్జనం సమయ పాత్రను ఊరేగింపుగా తీసుకొచ్చి గాంధీజీ అస్థికలను తీసుకొచ్చిన పాత్ర చెంత వుంచారు.

వారణాసి వద్ద నిమజ్జనం

వారణాసి, జూన్ 11—నెహ్రూ అస్థికలలో కొంత భాగాన్ని లక్నో నుంచి కాలిలో నేటి ఉదయం ఇక్కడకు తీసుకొచ్చారు.

అస్థికలను చరిత్ర ప్రసిద్ధిగన్న హరిశ్చంద్ర ఘాట్ వద్ద గంగానది పుణ్య జలాలలో నిమజ్జనం చేస్తారు. అస్థికల పాత్రను ఉత్తర ప్రదేశ్ ఆర్థిక మంత్రి శ్రీ కమలాపతి త్రిపాఠీ తీసుకొచ్చారు.

అస్థి నిమజ్జనంపై వార్తా చిత్రం విడుదల

త్రివేణి సంగమంవద్ద ఎనిమిదవ తేదీన జరిగిన అస్థి నిమజ్జనం కార్యక్రమంపై వార్తా చిత్రాన్ని ఫిల్మ్స్ డివిజన్‌వారు నేడు విడుదల చేస్తున్నారు.

లాడ చిత్రంలో ఢిల్లీ దృశ్యాలు, అలహాబాద్ దృశ్యాలలో అస్థికలను తీసుకెళ్ళడం దృశ్యాలు చూడవచ్చు.

2 వ తేదీ శుక్రవారం విడుదల చేయనున్న ఈ చిత్రం నేడు విడుదల చేస్తున్నారు. తోడుగా దానిని చూస్తున్నారు.

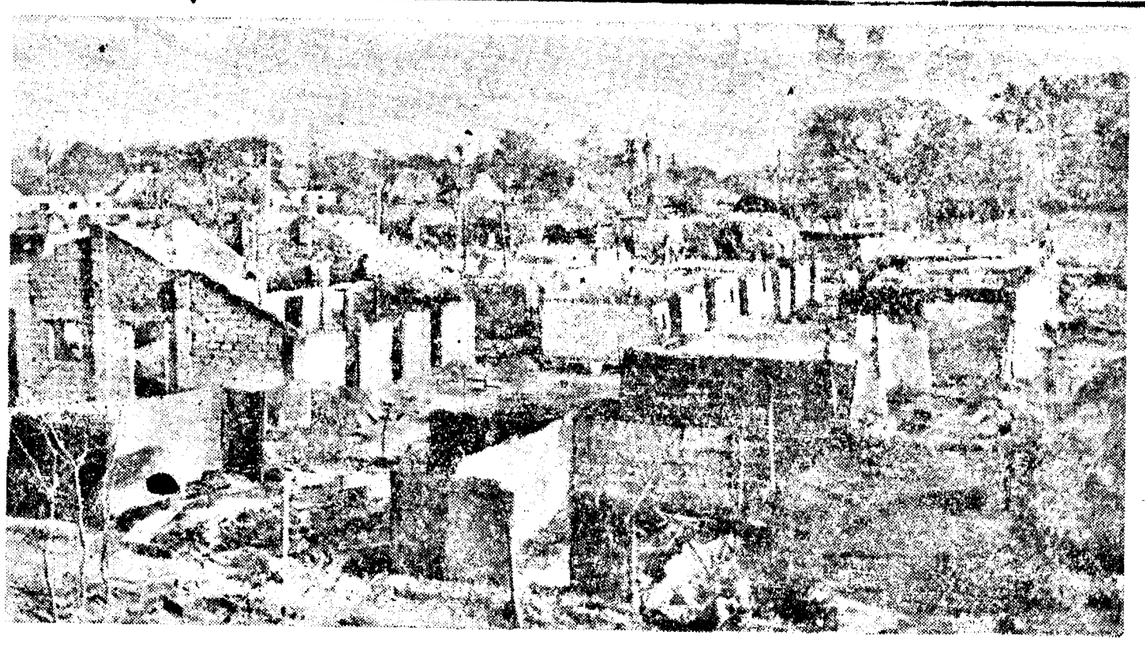

బుధవారం విజయవాడ కృష్ణలంకలో జరిగిన ఘోరమైన అగ్నిప్రమాదంలో మొండి గోడలు మాత్రం మిగిలిన బీభత్స దృశ్యం

రాష్ట్రంలో గ్రామ పంచాయతీల కొత్త పాలకుల వివరాలు

("ఆంధ్రజ్యోతి" విలేకరి)

మదిర, జూన్ 11—మదిర బ్లాక్‌లో ఆయా పంచాయతీలకు ఈ దిగువవారు అధ్యక్షులుగా ఎన్నికయినారు. బ్లాకులు పునర్వ్యవస్థీకరణ దృష్ట్యా, వైరా సమితిలోని 23 గ్రామాలు ఈ జాబితాలో చేరాయి. మొత్తం 47 గ్రామ పంచాయతీలలోను 13 పంచాయతీలు ఏకగ్రీవంగా ఎన్నికలు జరిగాయి. 47 అధ్యక్ష స్థానాలలోను 39 కాంగ్రెసుకు, ఆరు కమ్యూనిస్టులకు, రెండు ఇండిపెండెంట్లకు లభించాయి. ఆయా గ్రామాలకు ఎన్నికయిన అధ్యక్షుల పేర్లు:

మదిర: శ్రీ కె. విశ్వనాథం గుప్త, మధువల్లి: శ్రీ వై. సాంబశివరెడ్డి. వంగవీడు: శ్రీ కీలం రామిరెడ్డి, అత్కూరు: శ్రీ అబ్బూరి రామారావు. మాటూరు: శ్రీ బోడెక్ల కోటయ్య, కిఠాన్‌పురం: శ్రీ వై. కిన్నారెడ్డి, సిద్దినేనిగూడెం: శ్రీ దూదేకుల పెదమోలా సాహెబ్. కలునవీడు: శ్రీ వై. శివారెడ్డి. ఇనగాని: శ్రీ బసవరాజు మధుసూదనరావు. మామునూరు: శ్రీ గౌరెడ్డి చిన్న వెంకటరెడ్డి, బనిగండ్లపాడు: శ్రీ వై. వెంకట్రావు. గోల్లపాడు. పెద్దగోవ్రవరం: శ్రీ కె. రెడ్డి. గోల్లపాడు. పెద్దగోవ్రవరం: శ్రీ కృష్ణయ్య. రొంపిమళ్ళ. మల్లవరం: శ్రీ ఎం. సత్యనారాయణ. బిర్నావల: శ్రీ ఎస్. వెంకయ్య. తక్కెళ్ళపాడు: శ్రీ ఎస్. కోదండరామిరెడ్డి. గోపవీడు: శ్రీ అయలూరి శివారెడ్డి. భీమవరం: శ్రీ పూసపల్లి గోపాలరావు. రాజుపాలెం: శ్రీ కె. అర్జయ్య. రేమిడిచెర్ల: శ్రీ వెంకట కృష్ణారావు. ఎర్రుపాలెం: శ్రీ జమలాపురం లక్ష్మీనరసింహారావు. పెగళ్ళపాడు: శ్రీ యరమల వెంకటరెడ్డి.

ఇల్లూరు: శ్రీ మువ్వ శివరామకృష్ణయ్య. రాయపట్నం: శ్రీ తేళ్ళ వసంతయ్య. నీరుపురం: శ్రీ వేమిరెడ్డి ప్రతాపరెడ్డి. కవిగిరి. నీరిపురం: శ్రీ దగ్గుపాటి రామయ్య. మాదక: శ్రీ ఏణుగుల్ల రామకృష్ణయ్య. పోమవరం: శ్రీ కాజ నాగభూషణం. మూసలమాడుగు: శ్రీ చింతనిప్పు సత్యం. కొండకొడిమి: శ్రీ వగవరపు వెంకట నరసయ్య. పాలడుగు: శ్రీ మిట్టపల్లి సత్యం. గన్నవరం: శ్రీ సీలం కోటిరెడ్డి. కలకోట: శ్రీ వాసిరెడ్డి రామారావు. నారాయణపురం: వేమసాని రామకోటయ్య. బోనకల్లు: శ్రీ గుండపునేని నాగయ్య. రావినూతల: శ్రీ కొమ్మినేని వరనయ్య. లక్ష్మీపురం: శ్రీ కొమ్మినేని కృష్ణమూర్తి. అన్నవరపు: శ్రీ లాయిసాహెబ్. వీరందరూ కాంగ్రెస్ పార్టీకి చెందినవారు.

మీనవోలు: శ్రీ మన్నె జానకిరామారావు. చెందుకూరు: శ్రీ బొడిపూడి రాఘవయ్య. రెబ్బవరం: శ్రీ తాటికొండల వెంకటేశ్వర్లు. బ్రాహ్మణపల్లి: శ్రీ పారుపల్లి కోటయ్య. ముష్టిగుంట్ల: శ్రీ విల్లలమర్రి పుల్లయ్య. పెదచీరవెల్లి: శ్రీ అళ్ళ పుల్లయ్య (వీరందరూ కమ్యూనిస్టుపార్టీవారు)

అళ్ళపాడు: శ్రీ పాపర వెంకటేశ్వర్లు (ఇండిపెండెంట్). మోటమర్రి: శ్రీ ఎం. గోపాలకృష్ణమూర్తి (ఇండిపెండెంట్).

మదిర బ్లాక్ సమితి ఎన్నికలు ఈ నెల 23 వ తేదీన జరుగుతాయని తెలుస్తున్నది.

అధ్యక్షులుగా ఎన్నికయిన కాంగ్రెసువాదులు, ఆంధ్రప్రదేశ్ కాంగ్రెసు కార్యదర్శి శ్రీ కీలం సిద్ధారెడ్డి సలహాకోసం ఎదురుచూస్తున్నారు.

కళింగపట్నం పంచాయతీ

కళింగపట్నం పంచాయతీ అధ్యక్ష, ఉపాధ్యక్షులుగా ఎం. సత్యరాజులు, శ్రీ ఎస్. అప్పారావు గారలు ఎన్నికయినారు.

నిడదవోలు సమితి

నిడదవోలు పంచాయతీ సమితిలోని గ్రామ పంచాయతీలకు జరిగిన ఎన్నికలలో ఈ దిగువ వారిని, ఆయా పంచాయతీలకు అధ్యక్షులుగా ఎన్నుకొన్నారు.

లక్ష్మీపురం: శాగిల్లి శామ్యూలు. త్యాజంపూడి: మక్కిరెడ్డి సుందరరామరెడ్డి. కోడుమామిడి: లంకసాని సత్యనారాయణ. పల్లంట్ల: కొయ్యలమూరి శ్రీరామకృష్ణారావు. తాడిమళ్ళ: పెనుగొండ కాశీకేశ్వరావు. కాటకోటేశ్వరం: శింగంశెట్టి సత్యనారాయణ. తిమ్మరాజుపాలెం: దేవులపల్లి గోపాలకృష్ణశాస్త్రి. రాలిమెట్ల: పెనుమాక నరసింహమూర్తి. బ్రాహ్మణగూడెం: గారపాటి సుబ్బారావు. కల్వపల్లి: ముళ్ళపూడి రామచంద్రరావు. దాణవరం: మద్దిశెట్టి సూర్యప్రకాశరావు. అట్లపాడు: తిరుమళ్ళ మునీశ్వరుడు. శెట్టిపేట: రొలిగంగరాజు. సమిత్రగూడెం: ముత్యాల సత్యనారాయణమూర్తి. గోపవరం: బలిజేపల్లి సుబ్బారావు. మద్దూరు: నాయుడు సుర్యారావు. పురుషోత్తపల్లి: ముళ్ళపూడి కృష్ణారావు. పందలపర్రు: తొంటపాక సుబ్బారావు. కల్వపర్రు: పీరమనేని వెంకట సుబ్బారావు. పెండ్యాల: చేకూరి వెంకటపతిరాజు. ముసిపల్లి: కరటూరి లక్ష్మన్న. విజ్ఞేశ్వరం: ఎర్రమిల్లి రామమూర్తి.

కొయ్యలగూడెం బ్లాకు

కొయ్యలగూడెం బ్లాకులో ఈ క్రిందివారు ఆయా గ్రామ పంచాయతీలకు అధ్యక్షులుగా ఎన్నికయినారు.

రామారెడ్డి పంచాయతీ

కామారెడ్డి బ్లాకులోని రామారెడ్డి గ్రామ పంచాయతీకి శ్రీ కోయల నరసింహులు అధ్యక్షుడుగాను, శ్రీ వెంకటరామారెడ్డి ఉపాధ్యక్షుడుగాను ఎన్నికైనారు.

దార్లపూడి

విశాఖపట్టణం జిల్లా యలమంచిలి తాలూకా దార్లపూడి గ్రామ పంచాయతీకి అధ్యక్ష, ఉపాధ్యక్షులుగా శ్రీ యుతులు పినపోలు నాగన్న, పి. ఎస్. ఎన్. మూర్తి ఏకగ్రీవంగా ఎన్నికైనారు.

సమ్మకూరు

కృష్ణాజిల్లా నిమ్మకూరు పంచాయతీకి శ్రీ కె. ఎస్. సోమశేఖరార్జునుడు అధ్యక్షుడుగా ఏకగ్రీవంగా ఎన్నుకొన్నారు.

సుంకొల్లు పంచాయతీ

నూజివీడు తాలూకా సుంకొల్లు గ్రామ పంచాయతీకి శ్రీ పెలిచెల వెంకయ్యను అధ్యక్షుడుగాను, శ్రీ మిక్కిలి కృష్ణమూర్తి ఉపాధ్యక్షుడుగాను ఏకగ్రీవంగా ఎన్నికైనారు.

ఓబులాపురం

నిరిసిల్ల బ్లాకులోని ఓబులాపురం పంచాయతీకి అధ్యక్షుడుగా శ్రీ రేగులపాటి మాధవరావు, ఉపాధ్యక్షుడుగా శ్రీ మురళీధరరావు ఎన్నికైనారు.

ముక్కొల్లు

ముక్కొల్లు గ్రామ పంచాయతీకి శ్రీ బస్వాపద్మనాభం అధ్యక్షుడుగాను, శ్రీ తోట నరసింహారావు ఉపాధ్యక్షుడుగాను ఏకగ్రీవంగా ఎన్నికైనారు.

అబ్బూరు పంచాయతీ

గుంటూరు జిల్లా అబ్బూరు గ్రామ పంచాయతీకి శ్రీ మానుకొండ నరసింహారావు (శ్రీ కోటయ్య కుమారుడు) అధ్యక్షుడుగాను, శ్రీ మానుకొండ నరసింహారావు (శ్రీ నాగభూషణం కుమారుడు) ఉపాధ్యక్షుడుగాను ఎన్నికైనారు.

రామభద్రపురం

శ్రీకాకుళం జిల్లా రామభద్రపురం పంచాయతీకి శ్రీ ఎం. సత్యనారాయణ అధ్యక్షుడుగా, ఉపాధ్యక్షుడుగా శ్రీ గంటా నారాయణస్వామి ఏకగ్రీవంగా ఎన్నికైనారు.

కంచికచర్ల

కంచికచర్ల పంచాయతీలో కాంగ్రెసు గెలుచుకొన్నది. అధ్యక్షుడుగా శ్రీ వెంకటనర్సయ్య ఎన్నికైనారు.

తాడేపల్లి పంచాయతీ

తాడేపల్లి మేజరు పంచాయతీని కమ్యూనిస్టులు గెలుచుకొన్నారు. శ్రీ మేకా అప్పారావు అధ్యక్షుడుగాను, శ్రీ వత్సవాయి వర్మనాథరాజు ఉపాధ్యక్షుడుగాను ఎన్నికయ్యారు.

దెందులూరు

ఏలూరు తాలూకా దెందులూరు మేజరు పంచాయతీకి శ్రీ మొబపర్తి కూనేరావు అధ్యక్షుడుగాను, శ్రీ బొలారి జర్మయ్య ఉపాధ్యక్షుడుగాను ఏకగ్రీవంగా ఎన్నికయ్యారు.

దబ్బాకుపల్లి

దబ్బాకుపల్లి పంచాయతీకి జరిగిన ఎన్నికలలో కమ్యూనిస్టులు ఘోరపరాజయం పొందారు. కాంగ్రెసుకు చెందిన శ్రీ వుప్పల రోశయ్య అధ్యక్షుడుగాను, డాక్టర్ వి. వి. రాఘవయ్య ఉపాధ్యక్షుడుగాను ఎన్నికయ్యారు.

కుతుకులూరు

రామచంద్రపురం తాలూకా కుతుకులూరు గ్రామ పంచాయతీకి ఎన్నికలు ఏకగ్రీవంగా జరిగినవి. తాలూకా ఉపాధ్యక్ష ఎన్నికలుకూడా ఏకగ్రీవంగా [illegible] శ్రీ తాడి [illegible] అధ్యక్షుడు. [illegible] ఉపాధ్యక్షుడు.

[illegible] రాధాకృష్ణ [illegible] దొరయ్య. [illegible] మాడుగుల వెంకటరమణ [illegible]

తాడేపల్లిగూడెం ప్రాంతంలో పంచాయతీ ఎన్నికలు

[illegible] తాడేపల్లిగూడెం తాలూకా నుంచి అధ్యక్షుడుగా వుంటు.

రామారు పంచాయతీ అధ్యక్షుడుగా శ్రీ వట్రపు కుటుంబరెడ్డి ఎన్నికయ్యారు. ఆయన గణపవరం సమితి ఉపాధ్యక్షులు. శ్రీ అర్. లక్కారెడ్డిని ఓడించారు.

అప్పారావుపేట పంచాయతీ అధ్యక్షుడుగా శ్రీ గార్లపాటి రామదాసు ఎన్నికయ్యారు.

జక్కంపాలెం పంచాయతీ అధ్యక్షుడుగా శ్రీ కోయూరి వెంకట నరసింహారావు ఎన్నికయ్యారు.

నందమూరు పంచాయతీ అధ్యక్షుడుగా శ్రీ దేవులపల్లి రామారావు నాలుగవసారిగా తిరిగి ఎన్నికయ్యారు.

పోతవరం పంచాయతీ అధ్యక్షుడుగా శ్రీ వనుమూర్తి వెంకన్న ఎన్నికయ్యారు.

మాచర

తూర్పు గోదావరిజిల్లా మాచర గ్రామ పంచాయతీకి శ్రీ కరెగ్ల రామకృష్ణయ్య అధ్యక్షుడుగాను, శ్రీ ఆస్తి రామారావు ఉపాధ్యక్షుడుగాను ఎన్నికయ్యారు.

సింగనపూడి

కైకలూరు తాలూకా సింగనపూడి గ్రామ పంచాయతీకి శ్రీ రాజనాల యతిరాజులు అధ్యక్షుడుగాను, శ్రీమతి మెట్ట అమ్మన్న ఉపాధ్యక్షురాలుగాను ఎన్నికయ్యారు. కాంగ్రెసు కమ్యూనిస్టుల మధ్య పోటీ చాలా తీవ్రంగా జరిగింది. చివరకు కాంగ్రెసువారు గెలిచారు.

మదకసిర

మదకసిర మేజరు పంచాయతీకి పోటీలు తీవ్రంగా జరిగాయి. శ్రీ బి. ఉలవ్వ పదవికి 12 స్థానాలు, రెండవ పదవికి ఒక్కస్థానం లభించాయి. శ్రీ ఉలవ్వ అధ్యక్షునిగా ఎన్నికయ్యారు. ఆయన పంచాయతీ మాజీ అధ్యక్షుడు. సమితి అధ్యక్ష ఎన్నికకు కూడా బహుముఖ పోటీ వున్నట్లు తెలుస్తున్నది.

పెనుకొండ

పెనుకొండ మేజరు పంచాయతీకి శ్రీ సత్యనారాయణ అధ్యక్షునిగా ఎన్నికయ్యారు.

శివదేవునిచిక్కాల

శివదేవునిచిక్కాల పంచాయతీకి శ్రీ వడ్డెచిన వెంకటస్వామి నాయుడు అధ్యక్షుడుగా శ్రీమతి వడ్డె నరోజినిదేవి ఉపాధ్యక్షురాలుగా ఎన్నికయ్యారు.

నూజివీడు

నూజివీడు గ్రామ పంచాయతీకి ఆరవ తేదీన ఎన్నికలు జరిగినవి. శ్రీ అకుల కాంతారాయుడు అధ్యక్షుడుగా ఎన్నికయ్యారు.

తణుకోట

తూర్పు గోదావరి జిల్లా తణుకోట పంచాయతీకి శ్రీ యర్రంశెట్టి రామమూర్తి అధ్యక్షుడుగాను, శ్రీ మాటూరు సర్వేశ్వరరావు ఉపాధ్యక్షుడుగాను ఏకగ్రీవంగా ఎన్నికయ్యారు.

కరవంజ

శ్రీకాకుళం జిల్లా కరవంజ గ్రామ పంచాయతీకి ఎన్నికలు ఏకగ్రీవంగా జరిగినవి. శ్రీ ఎస్. సత్యనారాయణ అధ్యక్షుడుగాను, శ్రీ ఎర్రయ్య ఉపాధ్యక్షుడుగాను ఎన్నికయ్యారు.

కొర్లాం

శ్రీకాకుళం జిల్లా కొర్లాం గ్రామ పంచాయతీకి ఏకగ్రీవంగా జరిగిన ఎన్నికలలో శ్రీ రత్నాల రామరాజు అధ్యక్షుడుగాను, శ్రీ అల్వార్పు రామమూర్తి ఉపాధ్యక్షుడుగాను ఎన్నికయ్యారు.

పూనూరు

గుంటూరు జిల్లా పూనూరు పంచాయతీకి శ్రీమతి పావులూరి వీరమ్మ (కాంగ్రెసు) అధ్యక్షురాలుగాను, శ్రీ గన్నమనేని శ్రీరాములు (కమ్యూనిస్టు) ఉపాధ్యక్షుడుగాను ఎన్నికయ్యారు ఇక్కడ స్వతంత్ర పార్టీ ఓడిపోయింది.

బనగానపల్లె తాలూకాలో పంచాయతీ ఎన్నికలు

నంద్యాల డివిజనలో గల బనగానపల్లె తాలూకాలో ఆయా పంచాయతీలకు ఈ క్రింది వారు అధ్యక్షులుగా ఎన్నికయ్యారు:

చెనుగొండల: శ్రీ రామస్వామి, శివపురం: శ్రీ ఏరాల రామిరెడ్డి. బొకు: శ్రీ దెంతెనరాజు సుబ్బారావు, పసుపుల: శ్రీ నారాయణరెడ్డి. బనగానపల్లె: కృష్ణమూర్తిరావు, సింగనపల్లె: శ్రీ ఎం. రామచంద్రారెడ్డి, చెన్నంపల్లె: శ్రీ కె. యానాదిరెడ్డి, మెట్టుపల్లె: శ్రీయాగంటి చెన్నపురెడ్డి, కృష్ణగిరి: శ్రీ చిన్నపుచ్చలేటి. మిట్టపల్లె: శ్రీ చిన్న తిమ్మారెడ్డి, ఎర్రగుడి: శ్రీ పెద్దిరెడ్డి.

సంగపట్నం: శ్రీమతి ఎస్. నారాయణమ్మ, పేరుపాడు: శ్రీ చిందుకూరి సంజీవన్న, రామవరం: శ్రీ మురదోయిన నాగన్న. పాతపుడి: శ్రీ కృష్ణారెడ్డి, కైప: శ్రీ ఎస్. సుబ్బారెడ్డి, పలుకూరు: శ్రీ జి. రామేశ్వరరెడ్డి. రామాపురం: శ్రీ కె. కొండారెడ్డి. తమ్మడపల్లె: శ్రీ గురుడెడ్డి వెంకటరెడ్డి. గుమిదల సింగవరం: శ్రీ అవుల కొండారెడ్డి. మీరాపురం: శ్రీ సుబ్బారెడ్డి, అవ్వలాపురం: శ్రీ రామసుబ్బారెడ్డి, చెరువుపల్లె: శ్రీ జి. నారాయణ.

జెడ్డోపల్లె: శ్రీ జి. తిమ్మానాయుడు. కొత్తపేట: శ్రీ సూకల సుబ్రహ్మణ్యం, సాగనపల్లి.

కర్నూలు జిల్లాలో సమితి అధ్యక్ష ఎన్నికలు

కాంగ్రెస్ అభ్యర్థులను నిర్ణయించడానికి శ్రీ పి. తిమ్మారెడ్డి చర్చలు

("ఆంధ్రజ్యోతి" విలేకరి)

కర్నూలు, జూన్ 11.—కర్నూలు జిల్లాలో పంచాయతీ సమితుల ఎన్నికలకు కాంగ్రెస్ అభ్యర్థులను నిర్ణయించే విషయం చర్చించడానికై ప్రదేశ్ కాంగ్రెస్‌చే ప్రత్యేక పరిశీలకునిగా నియమించబడిన ఆంధ్రప్రదేశ్ కాంగ్రెస్ ఉపాధ్యక్షులు శ్రీ పెద్దిరెడ్డి తిమ్మారెడ్డి పదవ తేదీ మధ్యాహ్నం ఇక్కడకు వచ్చారు.

జిల్లా పరిషత్ అధ్యక్షుడు శ్రీ మద్దూరు నుర్యారెడ్డి, జిల్లా కాంగ్రెస్ అధ్యక్షుడు శ్రీ సి. పి. తిమ్మారెడ్డి, ప్రదేశ్ కాంగ్రెస్ ప్రధాన కార్యదర్శి శ్రీ కె. విజయభాస్కర రెడ్డిగార్లతో శ్రీ తిమ్మారెడ్డి చర్చలు జరిపారు. జిల్లాలోని 17 పంచాయతీ సమితుల అధ్యక్ష స్థానాలకు కాంగ్రెస్ అభ్యర్థులను ఎన్నికచేసే విషయం ఆయన చర్చలు జరిపారు. సమితి అధ్యక్ష పదవికి కాంగ్రెస్ అభ్యర్థులను ఏకగ్రీవంగా ఎన్నికచేసే విషయమై ముఖ్యంగా చర్చలు జరిగాయి. జిల్లాలోని అన్ని సమితులకు కాంగ్రెస్ అభ్యర్థులు ఎన్నికయేటట్లు చేయడానికి కృషి జరుగుతున్నట్లు తెలుస్తున్నది.

కృష్ణా జిల్లాలో 309 పంచాయతీలకు ఏకగ్రీవ ఎన్నికలు

("ఆంధ్రజ్యోతి" విలేకరి)

బందరు, జూన్ 11.—కృష్ణా జిల్లాలోని 837 పంచాయతీలలో 309 పంచాయతీలకు ఏకగ్రీవంగా ఎన్నికలు జరిగాయి.

కైకలూరు బ్లాకులోని వెంకటాపురం, మోటూరు బ్లాకులోని నేకొల్లేపల్లి, అంగలూరు, ముసునూరు బ్లాకులోని మక్కెర్ల, కోట్లవల్లూరు బ్లాకులోని కోట్లవల్లూరు, జగ్గయ్యపేటలో చిల్లకల్లు పంచాయతీలకు ఎన్నికలు [illegible] పోటీలేకుండా ఏకగ్రీవంగా ఎన్నికయ్యారు.

రామారం గ్రామంలో హత్య, ఆత్మహత్య

పినతండ్రిని గొడ్డలితో నరికి హంతకుడు పురిపోసుకొన్నట్టు వార్త

జనగామ, జూన్ 11.—జనగామ తాలూకా రామారం గ్రామంలో అయిదవ తేదీ రాత్రి 30 సంవత్సరాల వయస్సుగల వ్యక్తిని గొడ్డలితో నరికినట్టు తెలుస్తున్నది. ఈ హత్యకు కారకుడు ఆతని అన్నకొడుకు అని, భూమి తగాయిదాలవల్ల ఈ హత్య జరిగినట్టు తెలుస్తున్నది.

జనగామ డి. ఎస్. పి. శ్రీ శ్రీనివాసులు నాయుడు హత్యా స్థలానికి వెళ్ళేలోపునే హత్యచేసిన వ్యక్తి తానుకూడా చెట్టుకు ఉరిపోసుకుని ఆత్మహత్య చేసుకున్నాడట. హత్యచేసిన వ్యక్తి ఆత్మహత్య చేసి తేకర వి. మాణిక్యమ్మ (35) అనే ఆమె కోపడంవల్ల కేసును కొట్టివేసినట్టు పోలీసు అధికారులు తెలియజేశారు.

రాజోలి బండ వద్ద పాక్ శరణార్థులకు పునరావాసం ఏర్పాటు

హైదరాబాదు, జూన్ 11.—రాయచూరు జిల్లాలోని రాజోలిబండ వద్ద 2000 మంది తూర్పు పాకిస్తాన్‌నుంచి వచ్చిన కాందీశీకులకు వసతి ఏర్పాటు చేసినట్లు రాయచూరు జిల్లా కలెక్టర్ తెలియజేశారు. వీరిని అక్కడి నుంచి [illegible] తర్వాత వేరొకచోటికు పంపడానికి ఏర్పాటు చేస్తారు.

సవాబుసాలెం వద్ద రైలుకిందపడి ఒక వ్యక్తి మృతి

తాడేపల్లిగూడెం, జూన్ 11.—ఇక్కడకు సమీపంలోని సవాబుసాలెంలో అరవడట. హత్యచేసిన వ్యక్తి ఆత్మహత్య చేసి తేకర వి. మాణిక్యమ్మ (35) అనే ఆమె కోపడంవల్ల కేసును కొట్టివేసినట్టు పోలీసు అధికారులు తెలియజేశారు. రైలు రైలు లైను దాటుకుండగా రైలుకింద పడి మరణించింది.

భారతీయ రచయితల సమితి వార్షికోత్సవాలు

జనగామ, జూన్ 11.—భారతీయ రచయితల సమితి వంటమ వార్షికోత్సవములు 27, 28 తేదీలలో భారీ ఎత్తున జరుపుటకు శ్రీ బండారు సదాశివరావు, శ్రీ వరాశరం గోపాలకృష్ణమూర్తిగారల అధ్యక్షతన ఈ క్రింది అహ్వాన సంఘాన్ని ఏర్పాటు చేశారు.

శ్రీయుతులు బండారు సత్యనారాయణశాస్త్రి (అధ్యక్షుడు), హనుమంతరావు. చందాయాదగిరి (ఉపాధ్యక్షులు). చిట్టిమల్లె శంకరయ్య (కార్యదర్శి). నాగబండి సుదర్శన్ (సహాయ కార్యదర్శి), మాచెట్టి చంద్రయ్య (కోశాధికారి), మరి కొందరు సభ్యులు.

ప్రత్యేకమైన హాట్ బడిన మేస్ ఫీల్ గుంబల నుంచి అతి దిట్టంగా వు అనడానికి, రీబ్రేడ్ చేయడానికి వీలు ఈ బ్రేడ్ తయారు వేడి ఎక్కకుండా కూడా ఆకారాన్ని మేస్ ఫీల్ హైజ్ ప్రత్యేకంగా ట్రక్ తేలిన మల్టీ-మైల్ మద్రాస్
MRF
ఎక్కు రావ
మేస

"భారత్ కే బుతురాజ్" నెహ్రూకు

ఆంధ్రుల అశ్రుతర్పణ

విశాఖపట్టణం జూన్ 11—స్థానిక కొత్త యువజన కాంగ్రెసు ఈ కార్యక్రమాన్ని పేట మార్కెట్టు చిల్లర వర్తక సంఘంవారు ఏర్పాటు చేసింది.

ఎనిమిదవ తేదీన తమ వ్యాపారాన్ని నిలిపివేసి శ్రీ నెహ్రూ అస్థి నిమజ్జనం సందర్భంలో తమ తుది శ్రద్ధాంజలి సమర్పించారు. సాయంత్రం ఊరేగింపు జరిపారు.

విశాఖ గాంధీతత్త్వప్రచార కేంద్రంలో మాజీమంత్రి డాక్టర్ ఎం. వి. కృష్ణారావు అధ్యక్షతను సంతాపసభ జరిపారు. ఈ సందర్భంలో సూత్రయజ్ఞం, గీతాపఠనం జరిగాయి.

గుంటూరు జిల్లా పినకొండ అనాథ శరణాలయం వారు ప్రార్థనలు జరిపారు.

విజయవాడ

భారతీయ సేవాదళంవారు పేదలకు అన్నదానం చేశారు.

ఆంధ్ర ఆయుర్వేద వరిష్ఠ కార్యాలయంలో సంతాప సభ జరిపారు. మోటారు సామాన్ల వర్తకులు అన్నదానం, వస్త్రదానం చేశారు.

నర్సరావుపేట

నర్సరావుపేటలో జి. ఎల్. ఎల్. ఎ. కళాగ్రంథాలయంలో సంతాప సభ జరిపారు. పట్టణ నాయీబ్రాహ్మణ సంఘం, నకరికల్లు వి. థబ్ల్యు. డి. కాలనీ ఉద్యోగులు సంతాపం ప్రకటించారు.

నరసరావుపేట పురపాలక సంఘం కార్యాలయంలో శ్రీ నెహ్రూ ఆత్మశాంతికి అన్ని మతాలవారు ప్రార్థనలు జరిపారు. మునిసిపాలిటీ అధ్యక్షుడు అన్నదానం జరిపారు.

తిరుపతి

శ్రీ నెహ్రూ ఆత్మశాంతికి మొన్న 8 వ తేదీన వైకుంఠ సమారాధన జరిపారు. అయిదు వేల మందికి అన్నదానం చేశారు. పట్టణంలో అంగళ్ళు, ఆఫీసులు మూసివేశారు. పట్టణ కాంగ్రెసువారు కూడా అన్నదానం చేశారు.

మునిసిపాలిటీవారు ఊరేగింపు జరిపారు. వర్తక సంఘంవారు తమ సంఘ భవనంలో శ్రీ నెహ్రూ ఛాయాచిత్రాన్ని ఆవిష్కరించారు.

తెనాలి

తెనాలి శ్రీ భరద్వాజ ఆయుర్వేద కోపరేటివ్ ఫార్మసీ సిబ్బంది, మరియాదు 8 వ తేదీన సభ జరిపి శ్రీ నెహ్రూకు జోహార్లర్పించారు.

తెనాలి తాలూకా, పట్టణ కాంగ్రెసు కార్యకర్తల ఆధ్వర్యాన మొన్న ఉదయం నుంచి ఆస్థాయిలో (కాంగ్రెస్ సభ్యులు) శ్రీ అప్పారావు (మునిసిపల్ చైర్మన్), శ్రీ జనార్దనరావు (రాష్ట్ర ప్రజాసోషలిస్టు పార్టీ అధ్యక్షుడు), పి. వి. కె. రావు, ఎం. కె. విశ్వనాథం, లక్కరాజు సుబ్బారావు, తల్లప్రగడ రామచంద్రరావు (పట్టణ కాంగ్రెస్ అధ్యక్షుడు) గారలు శ్రీ నెహ్రూ దేశానికి, ప్రపంచానికి చేసిన సేవలను కొనియాడుతూ ప్రసంగించారు.

జిల్లా కాంగ్రెసు కార్యవర్గం సంతాపం

తూర్పు గోదావరి జిల్లా కాంగ్రెస్ కార్యవర్గం మీడియ తేదీన ఉపాధ్యక్షుడు శ్రీ వంకల ప్రసాదరావు అధ్యక్షతన సమావేశమై భారత ప్రజల ప్రియతమ నాయకుడు, ఆధునిక భారత నిర్మాత పండిత జవహర్‌లాల్ నెహ్రూ మృతికి ప్రగాఢ సంతాపం వెలిబుచ్చుతూ తీర్మానించారు.

ఈ సమావేశంలో దేశబంధు శ్రీమతి దువ్వూరి సుబ్బమ్మగారి మృతికికూడా సంతాపం వెలిబుచ్చుతూ తీర్మానం చేశారు.

తూర్పు గోదావరిజిల్లా, కాకినాడ పట్టణ ప్రయాణీకుల సంఘం, తూర్పు గోదావరిజిల్లా రిటైర్డు ఉద్యోగుల సంఘం, జిల్లా చెనుకబడిన తరగతుల సంఘం, కాకినాడ తాలూకా గీత పారిశ్రామికులు శ్రీ జవహర్‌లాల్ నెహ్రూ మృతికి ప్రగాఢ సంతాపం వెలిబుచ్చుతూ తీర్మానాలు చేశారు.

మందసాలో

మందసాలో వేలాది ప్రజలు శ్రీ నెహ్రూకు శ్రద్ధాంజలి ఘటించారు. మందసా రాజు ఆధ్వర్యాన రెండువేలమంది పేదలకు అన్నదానం చేశారు. అనంతరం జరిగిన సభలో ప్రధాని నెహ్రూ నిర్యాణానికి శోక సంతాపం వెలిబుచ్చుతూ తీర్మానించారు. పంచాయతీ అధ్యక్షుడు శ్రీ వెంకటరావు, సర్పంచి అప్పన్న, శ్రీ ఎం. తుంగేశ్వరరావు, శ్రీ వీరవరపు పాలిత్రావు ప్రభృతులు సభలో పాల్గొన్నారు.

మార్టూరు

హిందూపురం లలిత కళాసమితి గత మీడియ తేదీన ప్రత్యేక సమావేశం జరిపి శ్రీ నెహ్రూ మృతికి ప్రగాఢ సంతాపం వెలిబుచ్చుతూ తీర్మానం చేశారు.

[illegible] శ్రీ నెహ్రూకు జోహార్లర్పించారు.

న్యూయార్క్ ప్రపంచ ప్రదర్శనంలోని ఇండియా శాలకు రోజూ వేలాది ప్రజలు వచ్చి శ్రీ నెహ్రూ నిర్యాణానికి తమ సంతాపాన్ని తెలియ జేస్తున్నారు. ఇందులో కొంత మంది తమ ప్రగాఢ సంతాపాన్ని వెలిబుచ్చుతూ పుస్తకంలో సంతకాలు చేస్తున్న దృశ్యాన్ని చూడవచ్చు.

"నెహ్రూ తేనీలోటు తీర్చడం దుర్లభం"

ఉత్తర ప్రదేశ్ ముఖ్యమంత్రిణి ఆవేదన

గోమతి మధ్యలో అస్థి నిమజ్జనం

లక్నో, జూన్ 11—[illegible] మంత్రిణి శ్రీమతి సుచేతా కృపలానీ జూన్ [illegible] తీసుకొచ్చిన నెహ్రూ అస్థికలను నిన్న స్మారక స్థూపం ముందు గోమతీ నదిలో [illegible] వారు [illegible] నిర్మించి [illegible] నుంచి అదే [illegible] ఇక్కడ నీరు [illegible] హిందు డివిజన్లలో రెండు ప్రాంతాలలో నెహ్రూ అస్థికలను అస్సాం గవర్నర్ శ్రీ పద్మ సాహూ నిమజ్జనం చేశారు. లోహార్ పరిహద్దు డివిజన్‌లో తేజుకు

(మిగతా 5 వ పేజీలో)

[illegible] ప్రజలు [illegible] కార్యక్రమాన్ని తిలకించారు.

హింద్ వ్లయింగ్ క్లబ్‌కు చెందిన విమానాలు ఆకాశంలోనికెళ్లి పూలవర్షాన్ని కురిపించాయి.

అస్థి నిమజ్జనం పిదప గోమతి నదితీరంలో పెద్ద సంతాప సభ జరిగినది. సభలో వివిధ రాజకీయ విశ్వాసాలుగల నాయకులు శ్రీ నెహ్రూకు శ్రద్ధాంజలి ఘటించారు.

ఆచార్య జె. బి. కృపలానీ మాట్లాడుతూ అధికారి యుద్ధపైపులు, శాస్త్రీయ విజ్ఞానం పైపుకు ఇండియా మద్దతునివ్వాలని శ్రీ నెహ్రూ బలిష్ఠపరిచారని, ప్రజలు ఆయనను ఒక నిదర్శనంగా చేసినప్పటికి ఆయన నియంతృత్వ ధోరణులను ఎప్పుడు ఉపయోగించలేదని అన్నారు.

స్వాతంత్ర్య సమరానికి నాయకత్వం వహించడంలో శ్రీ నెహ్రూకు గొప్పతనం లేదని, స్వాతంత్ర్యం వచ్చినపిదప భారత దేశంలో [illegible] కార్యక్రమం [illegible] యంలో [illegible] కార్యక్రమం [illegible] పదవ [illegible] గాంధీకి, ఆయనకు గల పోలికలోనే విశిష్టత వున్నదని ఆచార్య కృపలానీ అన్నారు.

[illegible] ఎవరూ యత్నించని [illegible] జవహర్‌లాల్ నెహ్రూ తన ఆదర్శాలను సాధించడానికి అవలంబించిన విశిష్ట పద్ధతులు గొప్పతనాన్ని కాలం ఒక్కటే నిర్ణయించగలదని ఆయన అన్నారు.

ఆయన తన ఆశయాలను ఎంతవరకు సాధించినది, ఇంకా మిగిలిపోయిన విషయాలను గురించి అందనా వేయడం కొంత కాలం విరమ పాద్యపడగలదని అన్నారు. కాంగ్రెసు వాదులు, కాంగ్రెసు చేసిన అసంఖ్యాక లోపాలకు ఆయన విశిష్ట వ్యక్తిత్వం కవచంలాగా నిలిచేసినదని శ్రీ కృపలానీ అన్నారు. ఈ విషయాన్ని గూర్చి అనలేనిది ఆయన అన్నారు. అయితే ఇప్పుడు [illegible] బహిర్గతం కాగలదని అన్నారు.

ముఖ్యమంత్రిణి శ్రీమతి సుచేత కృపలానీ మాట్లాడుతూ, నడిబజీలాంటి ఉన్నత అంతస్థుగల మహనీయుడు అస్తమించడం [illegible] తీరనిదని, ఆయన నిష్క్రమణతో ఇండియా రాజకీయ జీవితంలోగల [illegible] బహిర్గతం కాగలదని అన్నారు. మానవాళి విముక్తి కోసం కృషిచేసిన మహాపోరాటయోధుడని ఆమె అన్నారు. రాష్ట్రపతి, ప్రధాని స్థాయిలలో ఏభేదాలను పిన్నరించి, ప్రజల సౌభాగ్యకోసం కృషి చేయవలసిన సమయం ఆసన్నమైనదని ఆమె అన్నారు.

రిహాద్ డివిజన్లలో అస్థి నిమజ్జనం

దిబ్రూఘర్, జూన్ 11—అస్సాం పరిహద్దు డివిజన్లలో [illegible] నెహ్రూ అస్థికలను అస్సాం గవర్నర్ శ్రీ పద్మ సాహూ నిమజ్జనం చేశారు.

శ్రీ నెహ్రూ వీలునామాకు సాక్షులు

శ్రీ విశ్వే వివరణ

న్యూఢిల్లీ, జూన్ 10— 1954 లో శ్రీ జవహర్‌లాల్ నెహ్రూ తన వీలునామాను వ్రాసినప్పుడు అప్పటి కేంద్ర హోం మంత్రి శ్రీ కైలాసనాథ్ కట్జూ, విదేశాంగ శాఖ ప్రధాన కార్యదర్శి శ్రీ విశ్వే ప్రత్యక్ష సాక్షులుగా వున్నట్లు నన్ను ఇక్కడ పిల్లలైనది.

ప్రభుత్వోద్యోగంనుంచి రిటైర్ అయిన శ్రీ విశ్వే పదేళ్ళనాడు జరిగిన వీలునామా సంఘటనను నన్ను గుర్తుచేసి దానిపై క్రింది విధంగా వివరించారు:

శ్రీ నెహ్రూ ఒకనాటి ఉదయం శ్రీ విశ్వేను పిలచి చిరునవ్వుతో ఇలా అడిగారు:

"నేను వ్రాసే వీలునామాకు మీరు సాక్ష్యం వుండడానికి అభ్యంతర మేమైనా వున్నదా!"

శ్రీ విశ్వే లేదని సమాధానం చెప్పారు.

శ్రీ నెహ్రూ వీలునామా వ్రాస్తున్నప్పుడు శ్రీ విశ్వే ఆయనకు తోడ్పడ్డారు. అనేదయంలో శ్రీ కట్జూ కూడా అక్కడే వున్నారు. వీలునామా పూర్తిఅయిన తర్వాత శ్రీ విశ్వే, శ్రీ కట్జూలు శ్రీ నెహ్రూ సంతకానికి సాక్షులుగా వున్నారు.

ఆరోజు సాయంత్రం శ్రీ విశ్వే ఇంటికి వెళ్ళడానికి బయలుదేరే ముందు శ్రీ నెహ్రూ శ్రీ విశ్వే వున్నగదిలోకివచ్చి, "మీరు నా వీలునామాకు సాక్షులుగా వున్నారు. గాని నేను వ్రాసిన దేమిటో మీరు చూడనేలేదు. అందుచేత దీనిని మీద ఇంటికి తీసుకువెళ్ళి రేపు ఉదయం వచ్చేటప్పుడు తీసుకొని రండి" అని వీలునామాను శ్రీ విశ్వే చేతిలో పెట్టారు.

శ్రీ విశ్వే శ్రీ నెహ్రూ వీలునామాను వదిలి ఎంతగానో సంతోషించారు.

శ్రీ నెహ్రూ తన దగ్గరవున్నవారిని, తన వద్ద పనిచేసే వారిని ఎంతో ఆదరణతోను, ప్రేమతోను, మర్యాదతోను చూచేవారని శ్రీ విశ్వే పేర్కొన్నారు.

స్వర్గీయ నెహ్రూకు ఖైదీల శ్రద్ధాంజలి

హైదరాబాద్, జూన్ 11— స్వర్గీయ జవహర్‌లాల్ నెహ్రూకు ఖైదీలు, సర్టిఫయిడ్ పాఠశాలలోనివారు జోహార్లర్పించారు.

జైళ్లలోను, సర్టిఫయిడ్ పాఠశాలలలో పెక్కు సంతాప సభలు జరిగాయి.

శ్రీ నెహ్రూ అస్థికల నిమజ్జనం సందర్భంగా మొన్న అన్ని సెంట్రల్ జైళ్లు, జిల్లా జెయిళ్ళలోని ఖైదీలు, సర్టిఫయిడ్ పాఠశాలలలోని విద్యార్థులు సామూహిక ప్రార్థనలు

4 వ వారం
శేష్‌మహల్ నాన్‌లిమిటెడ్
షమ్మీ కపూర్
షర్మిలా టాగూర్ నటించిన
భక్తి ఫిలిమ్స్‌వారి
"కాశ్మీర్-కి-కలి"
పూర్తి ఈస్ట్‌మన్ కలర్ చిత్రం.
మరియు
ప్రాణ్, మధుమల్, నజీర్‌హుస్సేన్ వగైరా
డైరెక్షన్: శక్తిసామంత
మ్యూజిక్: ఒ. పి. నయ్యర్.
పూర్ణ రిలీజ్

2 వ వారం
రాజకుమారి ... విజయవాడ
విజయ ... రాజమండ్రి
శ్రీనివాస్ ... నెల్లూరు
ప్యాలెస్ ... కాకినాడ
రాయల్ ... కడప
బి. సరోజ్ పిక్చర్స్‌వారి
'చార్ దర్వేష్'
పూర్తి ఈస్ట్‌మన్ కలర్ చిత్రం
నిర్మాత - దర్శకుడు: హోమీవాడియా.
మ్యూజిక్: పూర్ణ రిలీజ్. జి. ఎస్. కోహ్లి.

6 వ వారం: రాజేశ్వరి కళామందిర్ - వైజాగ్
4 వ వారం: నవరంగ్ - కర్నూలు
5 వ వారం: ప్రమీలా - చిత్తూరు
విజయవంతముగా నడవబడుచున్న
ఎన్. ఘోష్ అర్పించు
దిలీప్‌కుమార్, వైజయంతిమాల నటి
లీడర్
టెక్నికలర్ సినిమాస్కోప్
డైరెక్షన్: ఆత్రేయతో
రాజ్ సిలామహల్
సినిమా మెటిస్టిక్

చంద్రకాంత సౌందర్య రహస్యం
'నాచర్మసౌందర్యానికి లక్స్‌యందే నాకునమ్మకం'
మనోహరమైన సినీనటి చంద్రకాంత ఇలా అంటున్నది: "కోమలమైన సౌందర్య సాధనలందు భద్రమైన, సౌమ్యమగు లక్స్‌ను మించినది నేను చూడలేదు. దాని సమృద్ధియైన నురగ మీగడ వంటి దాని పరిమళం నాకెంతో ప్రీతి! అతిమనోహరంగా వుండుటకు నాపలెనే రోజూ లక్స్ వాడండి."
లక్స్ టాయ్‌లెట్ సబ్బు
సినీనటీనటులకు సౌందర్యమునిచ్చే సబ్బు
అందరూ వుపయోగిస్తారు.
LTS. 182-140 TL

K.L.N. Prasad at Andhra Printers Ltd., Editor: Narla Venkateswara Rao.

గాంధీమహాత్ముడు కలగన్నరోజు
నెహ్రూఅమాత్యుడు సెలకొన్నరోజు
ఉందిలే మంచికాలం ముందు ముందున
అందరూ సుఖపడాలి నంద నందనా...
సురేష్ ప్రొడక్షన్స్
రామదాసు
దర్శకత్వం చాణక్య
నిర్మాత D.రామానాయుడు
అసోసియేట్ ప్రొడ్యూసర్ I.సుబ్బారావు
4 వారం
VIJAYA PUBLICITIES
ఆంధ్ర,సీడెడ్: విజయ ...నైజాం: వాణి
పెండిలెన నవల తెల ఒక రూపాయి మాత్రమే. వి.పి. పద్ధతిలేదు. పోస్టేజి అదనం. క్రమలకు: శ్రీ గాయత్రి ప్రెస్, విజయవాడ - 3.